# Государственное бюджетное профессиональное образовательного учреждение Московской области «Луховицкий авиационный техникум»

# Публичный доклад
## за 2019-2020 учебный год

Содержание:


1. **Общая характеристика техникума** Стр. 2
2. **Условия осуществления образовательного процесса** Стр. 8
3. **Особенности образовательного процесса** Стр. 20
4. **Результаты деятельности, качество образования** Стр. 27
5. **Финансово-экономическая деятельность техникума за 2018-2019 учебный год** Стр. 32
6. **Социальное, государственно-частное партнерство** Стр. 34
7. **Оценка деятельности образовательного учреждения** Стр. 35
8. **Заключение. Перспективы развития техникума** Стр. 36
9. Приложение Стр. 37

***Доброго время суток. Здравствуйте.***

***Всем, кто заинтересовался нашим техникумом мы расскажем про нашу историю, достижения, перспективы, про будни и праздники, про наших студентов и преподавателей.***

***Добро пожаловать.***

## 1. Общая характеристика техникума

**Полное наименование учреждения:** Государственное бюджетное профессиональное образовательное учреждение Московской области **«Луховицкий авиационный техникум»**;

**Сокращенное название учреждения: ГБПОУ МО ЛАТ**;

**Тип:** техникум;

**Вид:** образовательное учреждение среднего профессионального образования;

**Статус:** государственное образовательное учреждение.

**Место нахождения техникума:** 140500, Московская область, Луховицкий район, город Луховицы, улица Жуковского, дом 56.

Луховицкий муниципальный район Московской области – муниципальное образование, состоящее из 2 городских и 6 сельских поселений, объединенных общей территорией, образован в 1929 году. По его территории проходят федеральная автомобильная трасса М-5 «Урал», и железнодорожная магистраль Московско-Рязанского отделения Московской железной дороги. Административным центром района является г.Луховицы, получивший статус города в 1957 году. Луховицы расположены в 135 км к юго-востоку от Москвы и в 22 км к юго-востоку от г. Коломны. На территории района расположен Производственный комплекс Российской самолетостроительной корпорации «МиГ», кадры для которого и готовит Луховицкий авиационный техникум.

**Телефоны техникума:**

Директор: 8 – (49663) – 59182,

Секретарь: 8 – (49663) – 59182,

Бухгалтерия: 8 – (49663) – 59532

Общий: 8 – (49663) – 59382

**Электронный адрес и сайт техникума:**

E-mail: Latav@mail.ru , Сайт: http://www.luat.ru/

**Историческая справка:**

Луховицкий авиационный техникум был создан в 1956 году на базе Луховицкого филиала Московского вечернего авиационного технологического техникума приказом Министерства авиационной промышленности № 136 от 11 апреля 1956 года и получил название Луховицкий авиационный техникум.

В 1998 году регистрационной палатой Московской области техникум был зарегистрирован как Государственное образовательное учреждение среднего профессионального образования Луховицкий авиационный техникум.

Приказом Федерального агентства по образованию № 38 от 16 января 2007 года техникум получил статус федерального и стал называться Федеральное Государственное образовательное учреждение среднего профессионального образования «Луховицкий авиационный техникум».

Постановлением Правительства Московской области № 427/12 от 4 апреля 2012 года учредителем техникума стала Московская область, и техникум был преобразовании в Государственное образовательное учреждение среднего профессионального образования Московской области «Луховицкий авиационный техникум», а 9 февраля 2016г. на основании постановления Правительства Московской области от 11.09.2015г. № 793/34 в Государственное бюджетное профессиональное образовательное учреждение «Луховицкий авиационный техникум».

**Лицензия на право осуществления образовательной деятельности:**

Серия 50Л01 № 0000569, регистрационный номер № 70391, выдана 05 марта 2013 года, бессрочно.

**Свидетельство о государственной аккредитации:** серия 50А01 № 0000219, регистрационный номер № 4448, срок действия до 20 иарта 2025 г.

С февраля 2013 года техникум возглавляет Ольга Владимировна Ларионова. Ольга Владимировна окончила в 1987 году физико-математический факультет Коломенского педагогического института.

По окончании института работала преподавателем математики и заместителем директора по учебно-воспитательной работе общеобразовательной школы № 9 города Луховицы. С 2008 года по 2011 год она была руководителем структурного подразделения Политехнического колледжа № 8 им. Героя Советского Союза И.Ф. Павлова.

Структурная схема
государственного бюджетного профессионального
образовательного учреждения Московской области
«Луховицкий авиационный техникум»

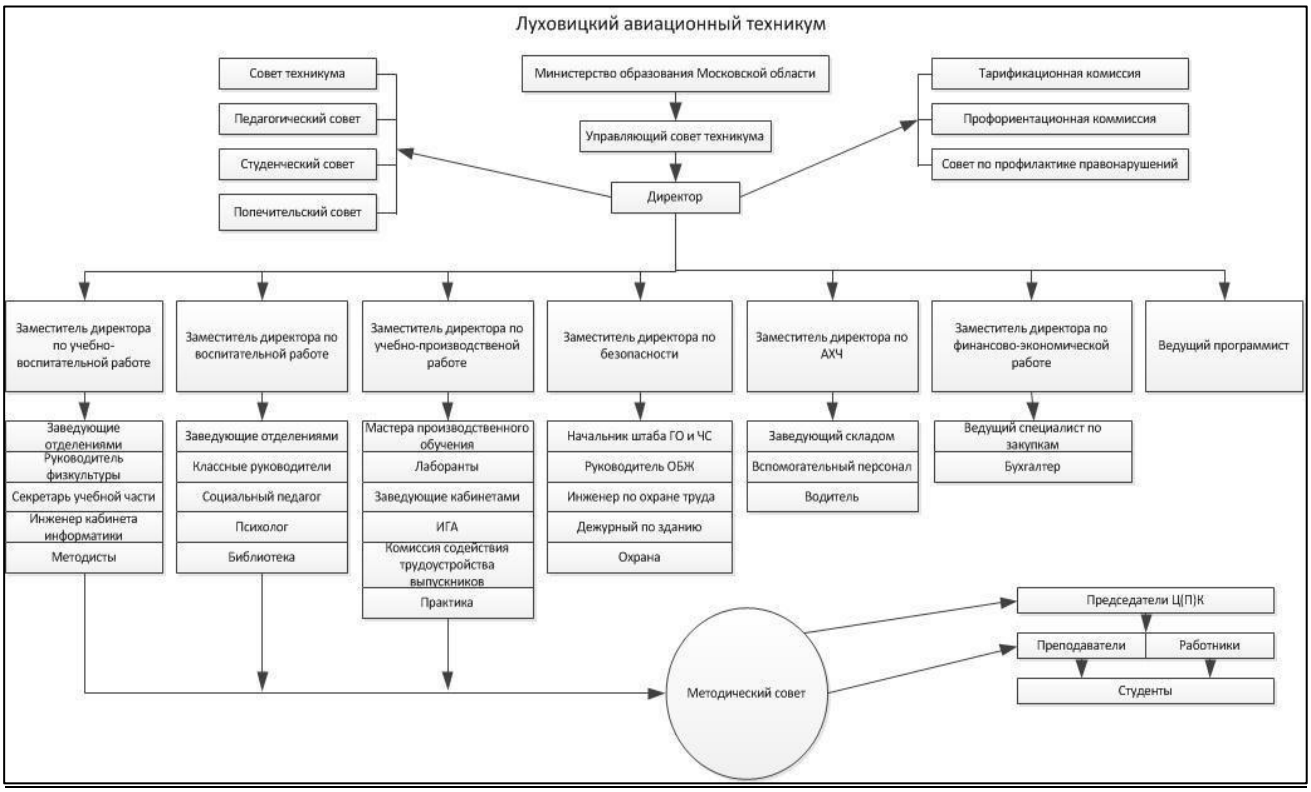


Общее руководство техникумом осуществляет выборный орган самоуправления техникумом – совет техникума. В составе совета есть представители от разных групп работников техникума и представитель от нашего социального партнёра Луховицкого авиационного завода им. П.А.Воронина – филиала АО «РСК «МиГ».

Совет техникума ведёт свою работу в соответствии с принятым «Положением о Совете техникума».

Для обеспечения коллегиальности в решении вопросов учебно-методической и воспитательной работы, физического воспитания студентов и обучающихся создан педагогический Совет, состав и деятельность которого определяется Положением, утвержденным приказом директора техникума.

Педагогический коллектив техникума продолжает работать над единой методической темой образовательного учреждения «Управление качеством образования как решение комплексных задач по подготовке специалистов».

В целях совершенствования качества обучения и воспитания, защиты прав и интересов студентов и обучающихся, совершенствования методической работы, решения финансового и материально-технического обеспечения техникума созданы: Методический Совет, Попечительский Совет, Родительский комитет, Студенческий Совет, шесть цикловых комиссий, объединяющих преподавателей специальных дисциплин и мастеров производственного обучения единого профиля, преподавателей общепрофессиональных дисциплин и междисциплинарных курсов

единого профиля, преподавателей общеобразовательных, социально-гуманитарных и социально-экономических дисциплин единого цикла.

Форма обучения, специальности и профессии

Обучение в техникуме ведется по очной и очно-заочной формам, на бюджетной и платной основе.

Специальности, по которым велось обучение в техникуме в 2018-2020 учебном году:

| ***Специальность*** | ***Срок обучения на базе 9 классов*** | ***Квалификация*** |
|---|---|---|
| Технология машино-строения | 3 года и 10 месяцев | техник |
| Производство летательных аппаратов | 3 ггода и 10 месяцев | техник |
| Техническая эксплуатация и обслуживание электрического и электромеханического оборудования (по отраслям) | 3 года и 10 месяцев | техник |
| Производство и обслуживание авиационной техники | 3 года и 10 месяцев | техник |
| Технология металлообрабатывающего производства | 4 года и 10 месяцев | техник |
| Информационные системы и программирование (по отраслям) | 3 года и 10 месяцев | техник |

Рабочия профессия, по которой велось обучение в техникуме в 2019-2020 учебном году:

| ***Профессия*** | ***Срок обучения на базе 9 классов*** | ***Квалификация*** |
|---|---|---|
| Обработка на станках с программным управлением | 2 года и 10 месяцев | Оператор станков с программным управлением |

## Система менеджмента качества

В техникуме разработана и внедрена система менеджмента качества (СМК). В соответствии с Положением о системе менеджмента качества образования в техникуме определены обязанности, полномочия и ответственность каждого сотрудника в рамках СМК.

Внутренний аудит включает оценку качества проведения теоретических и практических занятий,производственной практики, профессиональных конкурсов и осуществляется на основании графика. Результаты обсуждаются на заседаниях цикловых комиссий по специальностям и педагогических советах.

Внешний аудит качества включает процедуры проведения общественной аккредитации, государственной итоговой аттестации выпускников с участием представителей работодателей в качестве председателей государственной аттестационной комиссии и её членов, а также участие в конкурсах професионального мастерства регионального и всероссийского уровня.

## Форма и содержание вступительных испытаний, конкурс предыдущего года поступления.

В 2019-2020 учебном году на очную форму обучения было принято по специальностям:

| № п/п | Специальность | Цифры приема | Подано заявлений | Средний балл | Конкурс | Зачислено бюджет | Зачислено по ЦД |
|---|---|---|---|---|---|---|---|
| 1 | Производство и обслуживание авиационной техники | 25 | 51 | 4,25 | 2,04 | 25 | 4 |
| 2 | Технология металлообрабатывающего производства | 25 | 35 | 4,07 | 1,4 | 25 | 1 |
| 3 | Техническая эксплуатация и обслуживание электрического и электромеханического оборудования | 25 | 36 | 4,06 | 1,44 | 25 | 5 |
| 4 | Информационные системы и программирование | 25 | 46 | 4,44 | 1,84 | 25 | 4 |
| 5 | Оператор станков с программным управлением | 25 | 25 | 3,61 | 1 | 25 | 2 |
| Средний балл по общему приему 4,08 | | | | | | | |

Прием осуществлялся по среднему баллу аттестатов.

Наглядно по специальностям и профессии все цифры набора можно увидеть на диаграмме:

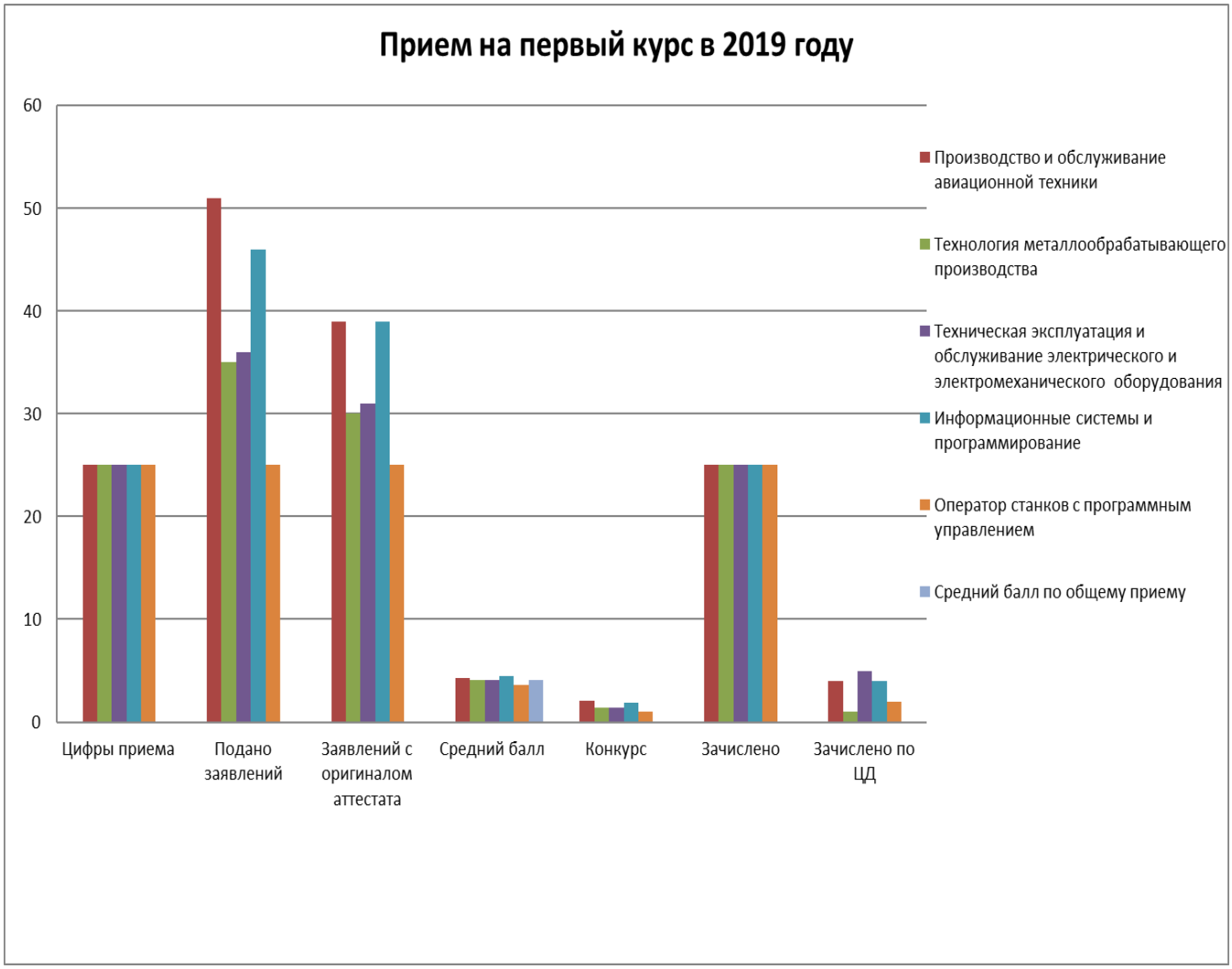


Приёма на контрактной основе на очное отделение в отчетном году не было.

Стоимость обучения сверх контрольных цифр приема для специальностей «Техническая эксплуатация и обслуживание электрического и электромеханического оборудования (по отраслям)», «Технология металлообрабатыающего производства» и «Информационные системы» составила 128,2 тыс. рублей; «Производство и обслуживание авиационной техники» очного отделения – 141,3 тыс. рублей, для профессии «Оператор станков с программым управлением» - 146,1 тыс. рублей

<u>Приоритеты, направления, задачи, решавшиеся в отчетном году.</u>

Основными задачами техникума в 2019-2020 учебном году являлись дальнейшее развитие и расширение дуальной системы обучения по специальностям и профессиям ОУ, участие в федеральных и региональных проектах: «Путевка в жизнь» - школьникам Подмосковья получение профессии вместе с аттестатом, «Электронное обучение», «Старшее поколение» в рамках национального проекта «Демография» - обучение граждан предпенсионного возраста, аккредитация цен-

тров проведения демонстрационного экзамена (ДЭ), внедрение дистанционных образовательных технологий в учебный процесс теоретических дисциплин, учебной практики, промежуточной и итоговой аттестации.

Важным направлением было активное участие в конкурсах профессионального мастерства рабочих профессий по методике «WorldSkills» и Всероссийской олимпиаде. Эта работа включала в себя организацию, подготовку и участие преподавателей, мастеров производственного обучения, студентов, а также взаимодействие с предприятиями социального партнерства.

## 2. Условия осуществления образовательного процесса.

Учебный процесс в техникуме в 2019-2020 учебном году осуществлялся по пятидневной рабочей неделе. Последовательность и чередование теоретических и практических занятий определялась графиком учебного процесса, составленным в соответствии с учебными планами по специальностям и рабочим профессиям.

Для всех видов аудиторных занятий академический час был установлен продолжительностью 45 мин с внутренним перерывом в паре 5 мин и не менее 10 минут после 2-х уроков.

Недельная нагрузка студентов и обучающихся не превышала 36 академических часов в неделю.

Максимальный объем аудиторной учебной нагрузки при освоении основной профессиональной образовательной программы по очно-заочной (вечерней) форме обучения составлял 16 академических часов в неделю.

Для студентов и обучающихся объем учебно-производственной нагрузки не превышал 36 академических часов в неделю.

Время работы студентов и обучающихся на производственной практике на предприятиях не превышало продолжительности рабочего времени, установленного законодательством о труде для соответствующих категорий работников.

### Учебно-материальная база

Техникум ведет свою образовательную деятельность в двух здания.

Одно здание, общей площадью 934,6м$^2$, 1962 года постройки, находится в оперативном управлении, расположено у проходной Луховицкого авиационного завода им. П.А.Воронина - филиала АО «РСК «МиГ». Здесь занимаются студенты 2-х,3-х и 4 - х курсов.

Студенты 1 и 2-х курсов занимаются в здании, общей площадью 1724,9 м$^2$. 1962 года постройки. Это здание является собственность АО «РСК «МиГ» и находится у техникума в безвозмездном пользовании. Здание находится в центре города.

Оба здания в этом году оснащены пантусами для обучения учащихся с ограниченными возможностями здоровья. имеют кабинеты и лаборатории с необходимым оборудованием и техническими средствами обучения (проекторами, интерактивными досками, экранами, телевизорами, видеомагнитофонами, DVDплеерами).

В техникуме установлено 95 компьютера:

- лаборатория информационных технологий – 15 шт.,
- лаборатория баз данных технологий – 11 шт.,
- кабинеты информатики – 24 шт.,
- мобильный компьютерный класс- 12 ноутбуков,
- методический кабинет – 2 шт.;
- библиотека – 4 шт.,
- административно-хозяйственные кабинеты – 17 шт.,
- бухгалтерия – 10 шт.

На всех компьютерах установлено лицензионное программное обеспечение: MS Windows 7, MS Windows 10, MS Office 2007,2010 антивирусные программы.

Лаборатория информационных технологий, оснащена интерактивной доской. 21 компьютеров техникума объединены в локальную сеть, вся сеть имеет доступ в Интернет. Создана медиатека по специальным и общепрофессиональным дисциплинам. Имеются следующие программы:

- Компас 3D V17;
- Inventor 17
- Вертикаль 2.0;
- MS Access 2007;
- Системы T-FLEX CAD; T-FLEX Технология; T-FLEX ЧПУ 2D
- Диплом стандарт СПО;
- Библиотека 1.0;
- 1С Бухгалтерия

Программы для тестирования студентов и обучающихся:

– Журнал результатов тестирования My Test Server;
– Модуль тестирования My Test Student;
– Редактор тестов My Test Editor.

***В лаборатории информационных технологий***

Библиотечный фонд техникума

Библиотека профессионального образовательного учреждения является важным структурным подразделением, участвующим в учебно-воспитательном процессе в целях обеспечения права участников образовательного процесса на пользование библиотечно-информационными ресурсами.. В федеральном государственном стандарте профессионального образования существенное место уделено требованиям к условиям реализации стандарта. Библиотека рассматривается в стандарте как важнейший компонент учебного процесса, а также как одно из условий его реализации.

В 2019-2020 учебном году перед библиотекой стояли следующие задачи:

- Обеспечение учебно-воспитательного процесса и самообразования путём библиотечного и информационно-библиографического обслуживания студентов и педагогов. Оказание помощи в деятельности преподавателей и студентов в образовательных проектах.
- Формирование у читателей навыков независимого библиотечного пользователя: обучение пользованию книгой и другими носителями информации, поиску, отбору и критической оценке информации.
- Совершенствование традиционных и освоение новых библиотечных технологий. Обеспечение возможности наиболее полного и быстрого доступа к документам. Оказание методической консультационной помощи педагогам, студентам в получении информации.
- Сбор, накопление и обработка информации и доведение её до пользователя. Проведение внеклассной работы на базе источников информации, имеющихся в библиотеке.
- Развитие содержательного общения между пользователями, воспитание культуры общения.

Полноценная деятельность библиотеки невозможна без грамотной организации фондов.

Библиотечный фонд техникума

| | |
|---|---|
| Книжный фонд библиотеки, из него:<br>- учебная литература<br>-учебно-методическая литература | 41677 экз.<br><br>23488 экз.<br>18189 экз. |
| Вид издания:<br>- печатные<br>- электронные<br>- аудиовизуальные | <br>41030 экз.<br>632экз.<br>15 экз. |
| Обеспеченность литературой | 80% |
| Приобретено в 2019-2020году | 1183 экз. |
| Подписка в 2020 году | 12 изданий |
| Читальный зал: - площадь<br>- компьютеров | 79 кв.м<br>4 шт. |

Основные перспективные задачи техникума на 2019-2020 учебный год - обновление и модернизация материально-технической базы профессиональной— образовательной организации

В этом году учебное заведение подключено к платформе ЭБС Znanium, это надежная издательская платформа для распространения учебной и научной информации. Это тысячи книг в электронной форме эксклюзивно представлены на платформе ЭБС Znanium..

ЭБС поддерживает все основные информационные процессы в библиотеке учебного заведения, поэтому произведения распределены по всем основным действующим профессиональным классификаторам.

В ЭБС предусмотрен архив изданий произведения. Структура ЭБС содержит несколько модулей, образующих единую информационную образовательную среду:

- основной модуль — ЭБС Znanium.com,
- аналитический модуль — Discovery Znanium,
- справочный модуль — Энциклопедия Znanium.

Все модули обладают единой авторизацией

Библиотека принимала участие в воспитательной и гуманитарно-просветительской деятельности техникума, формировании у студентов социально необходимых знаний и навыков, гражданской позиции, профессиональных интересов, пропаганде культурного наследия. Количество мероприятий проводилось по плану работы библиотеки. Ежемесячно проводилось оформление стенда к памятным и знаменательным датам. В рамках историко-патриотического воспитания особое внимание уделено дням воинской славы России.

Цель этих мероприятий предоставить более полную информацию о празднике, рассказать об этих событиях, познакомить с историей.

Оформлялся информационный стенд и выставки печатных изданий.

Подписка на периодические издания, методическую литературу в 2019-2020 учебном году производилась за счет бюджетных средств техникума. На начало учебного года осуществлена подписка на 12 наименований газет и журналов.

Производственная база
для проведения практических занятий, учебной и производственной практики

Основной базой производственной практики по техническим специальностям является Луховицкий авиационный завод – филиал АО «РСК «МиГ». На территории комплекса имеется учебный цех, площадью 253 м$^2$, и учебный класс для теоретической подготовки, площадью 40 м$^{2.}$ В учебном цехе имеется два участка: слесарный и механический со следующим оборудованием:

— 26 слесарных верстаков,
— 2 гильотинных ножниц,
— 2 заточных станка,
— 3 настольных сверлильных станка,
— 1 напольный сверлильный станок,
— 2 ручных листогиба,
— 1 пневматичекий пресс,
— 1 поверочная плита,
— 1 ленточная пила модели «Корвет 35»
— 1 листогиб модели ROP -20\100
— 1 универсальный токарный станок
— 1 универсальный фрезерный станок.
— Пневматические дрели

Здесь проходит учебная слесарная практика, практические занятия по дисциплинам, связанным с обработкой на металлорежущем оборудовании.

В этом учебном году была оборудована мастерская для рабочей профессии «Оператор станков с программым управлением» токарным и фрезерным станками с ПУ. В электромонтажную мастерскую установлены электромонтажные стенды для проведения демонстрационного экзамена по компетенции «Электромонтаж».

***Учебная практика в мастерских***

***Практика в цехах ЛАЗ им.П.А.Воронина – филиала АО «РСК «МиГ»***

Кадровый потенциал техникума

| Состав и квалификация | Штатные педагогические работники | Совместители |
|---|---|---|
| Всего педагогических работников | 27 | 5 |
| Возраст:<br>До 30 лет<br>От 30 до 55 лет<br>Свыше 55 лет | <br>2<br>20<br>5 | <br>-<br>3<br>2 |
| Образование педагогических работников:<br>Высшее<br>Среднее профессиональное<br>Начальное профессиональное | <br>25<br>1<br>0 | <br>5<br>0<br>0 |
| Категория педагогических работников:<br>Высшая категория<br>1 категория<br>2 категория<br>Без категории | <br>15<br>10<br>-<br>8 | <br>0<br>0<br>0<br>5 |
| Средняя зарплата (тыс. руб.) | 69,4 | 13.3 |
| Прошли курсы повышения квалификации | 18 | |
| Прошли аттестацию | 8 | - |
| Повышение квалификации | 11 | - |

## Активность педагогов в различных акциях, конкурсах, научно-практических конференциях, семинарах

В этом учебном году преподаватели техникума принимали активное участие в региональных конкурсах «WorldSkills» в качестве экспертов по компетенциям «Обслуживание авиационной техники», «Производственная сборка изделий авиационной техники», «Инженерный дизайн CAD (САПР)», «Электромонтаж». Предварительная большая работа была выполнена по подготовке и проведению внутреннего этапа чемпионата. Это преподаватели Казанков Е.Е., Лабзов Ю.А., Курашова О.А., Курашов С.С., Бондарь Д.А., мастера производственного обучения Комаров А.Н., Коптелов А.М., Кокотчиков А.А.

Кокотчиков А.А. участвовал в чемпионате «WorldSkills» «Навыки мудрых» по компетенциям «Электромонтаж».

Наш преподаватель О.А.Курашова является менеджером агенства «WorldSkills» по компетенции «Обслуживание авиационной техники», работала как главный эсперт компетенции в регионах страны, разрабатывала программы и преподавала на курсах повышения квалификации. участвовала в деловых программах чемпионатов агенства.

Преподаватель Казанков Е.Е. работал тренером конкурсантов Национальной сборной «WorldSkills» Россия по компетенции «Инженерный дизайн CAD (САПР)». Евгений Евгеньевич в декабре 2019г. проводил открый урок на открытии ЦОПП Московской области ,

в январе 2020г. являлся организатором и экспертом отборочных соревнований для определения основного состава сборной Московской области по компетенции «Инженерный дизайн CAD»

Преподаватели и мастера производственного обучения активно повышали квалификацию, прошли обучение, сдали экзамены, получили и подтвердили статус экспертов регионального чемпионатоа и демонстрационного экзамена по компетенциям «Производственная сборка изделий авиационной техники», «Инженерный дизайн CAD (САПР)», «Электромонтаж». «Сетевое системное администрирование», «Полимеханика». Это Вишвякова И.Н, Курашов С.А., Иванова И.С., Бондарь Д.А., Колесников Н.Ю.

На базе ГБПОУ МО «Луховицкий авиационный техникум» был проведен VI Открытый региональный чемпионат «Молодые профессионалы» (WorldSkills Russia) Московской области - 2020» по компетенциям «Инженерный дизайн CAD

(САПР)» и «Производственная сборка изделий авиационной техники» с участием специалистов и производственной базы Луховицкого авиационного завода им. П.А.Воронина – филиала АО «РСК «МиГ».

участники РЧ «Инженерный дизайн CAD»

эксперты РЧ за работой

В соответствии с регламентом организации и проведения Всероссийской олимпиады профессионального мастерства обучающихся по специальностям среднего профессионального образования и приказом Министерства образования Московской области от 22.10.2019г. № 2688 «Об организации и проведения начального этапа Всероссийской олимпиады профессионального мастерства обучающихся по специальностям среднего профессионального образования в 2019/2020 учебном году» в техникуме прошел начальный этап Всероссийской Олимпиады по следующим специальностям:

«Производство летательных аппаратов» - 20 ноября 2019г.;

«Технология машиностроения» - 19 ноября 2019г.;

«Техническая эксплуатация и обслуживание электрического и электромеханического оборудования» - 05 ноября 2019г.

Цикловые комиссии по специальностям с привлечением специалистов Луховицкого авиационного завода разработали Порядок проведения, фонды оценочных средств. Был определен список участников, назначено жюри и победители направлены на региональный этап Олимпиады.

20 февраля 2020 года в техникуме прошел региональный этап Всероссийской олимпиады профессионального мастерства по УГС *24.00.00. Авиационная и ракетно-космическая техника* специальность 24.02.01 «Производство летательных аппаратов». Всего в олимпиаде приняли участие 8 человек из авиационных техникумов Московской области: Долгопрудненский авиационный техникум, Люберецкий техникум имени Героя Советского Союза летчика-космонавта Ю.А.Гагарина, Королевский колледж космического машиностроения и технологий и Луховицкий авиационный техникум.

Задание было адаптировано программе Всероссийской олимпиады по этой специальности и включало в себя следующие этапы:

– Тестовый контроль по общепрофессиональным дисциплинам и МДК профессиональных модулей;
– Перевод технического текста;

– Решение задач организации работы коллектива;
– Выполнение 3D моделирование по сборочному чертежу;
– Проектирование технологии сборки плоско-каркасного узла самолета.

Представители работодателя АО «РСК «МиГ» участвовали в рассмотрении и утверждении конкурсных заданий и критериях оценки, являлись экспертами ФОС конкурсного задания.

В состав жюри входили:

- Фролов Р.Н. - заместитель технического директора ЛАЗ им. П.А.Воронина - филиала АО «РСК «МиГ» - председателем жюри

- Беляева Н.Н. - главный специалист агрегатно-сборочного цеха ЛАЗ им. П.А.Воронина - филиала АО «РСК «МиГ»

- Курашова О.А. – менеджер агенства WSR по компетенции «Обслуживание авиационной техники».

**Победители и призёры регионального этапа Всероссийской олимпиады:**

| Занятое место | Фамилия, имя, отчество участника | Специальность СПО, курс | Наименование образовательной организации (в соответствии с Уставом) |
|---|---|---|---|
| 1 | 2 | 3 | 4 |
| 1 | Газизкулов Рамиль Рустамович | «Производство летательных аппаратов», 4 курс | ГБПОУ МО «Луховицкий авиационный техникум» |
| 2 | КовалевДаниил Алексеевич | «Производство летательных аппаратов», 4 курс | ГБПОУ МО «Луховицкий авиационный техникум» |
| 3 | Киселев Константин Владимирович | «Производство летательных аппаратов», 4 курс | ГБПОУ МО «Долгопрудненский техникум» |

***Участники пректируют технологию сборки плоско-каркасного узла планера летательного аппарата***

С октября по декабрь 2019 года в ГБПОУ МО «Луховицкий авиационный техникум» в рамках федерального проекта «Старшее поколение» было организованно обучения по программе повышения квалификации для лиц предпенсионного возраста по компетенции «Инженерный дизайн CAD». Разработчиком дополнительной профессиональной программы повышения квалификации на 72 и 144 часа и преподавателем стал наш преподаватель Казанков Е.Е. Обязанности администратора площадки выполнял преподаватель Лабзов Ю.А.

***на практических занятиях повышения квалификации «Чертежник-конструктор» («Инженерный дизайн CAD»)***

Преподаватели Трушин М.М., Казанина Е.А., Иванова И.С., Казанков Е.Е., Ремишевская В.С, Обухова Т.Ю. пополнили методическую базу учебных занятий и внеклассных мероприятий.

Техникум продолжил реализацию программ профессиональной подготовки в рамках приоритетного проекта «Путевка в жизнь школьникам Подмосковья – получение профессии вместе с аттестатом» совместно с МБОУ «Луховицкой средней общеобразовательной школой № 1». По профессиям – «Оператор станков с программным управлением», «Электромонтер по ремонту и обслуживанию электрооборудования», «Оператор ЭВМ» обучалось 36 школьников. Здесь трудились наши преподаватели Обухова Т.Ю., Иванова И.С., Колесников Н.Ю., Головачева О.Н., мастера производственного обучения Коптелов А.М. и Кокотчиков А.А.

В этом учебном году наш директор техникума Ларионова О.В. награждена Грамотой Главы городского округа Луховицы Московской области, преподаватель Казанина Е.А. награждена Грамотой отдела по работе с молодежью Комитета по социальным вопросам администрации городского округа Луховицы Московской области.

## Психолого-педагогическое сопровождение обучающихся

Работа педагога-психолога велась в соответствии с Законом об образовании, методическими рекомендациями профессиональной деятельности педагогов-психологов, планом работы психолого-педагогического сопровождения
на 2019-20 учебный год.
Основными целями психологического сопровождения являлись:

- Помощь в организации и сопровождении учебно-воспитательного процесса с точки зрения гуманности и развивающего характера.
- Оказание помощи в организации педагогически целесообразного и психологически комфортного общения.

Решались задачи:
- оказание своевременной психолого-педагогической поддержки;
- проведение мониторингов образовательного процесса;
- создание специальных социально-психологических условий для оказания помощи студентам, имеющим проблемы в обучении и находящимся в социально-опасном положении;
- развитие умений занимать активную жизненную позицию, преодолевать трудности адаптации в современном обществе.

Для выполнения данных задач работа проводилась в направлениях: организационно –методическое, психодиагностическое, коррекционно-развивающее, просветительско-профилактическое, консультирование учащихся, родителей, педагогов.

В соответствии с планом психолого-педагогической работы на 2019-2020 учебный год, в начале года активно велась работа по адаптации первокурсников.
По средствам наблюдения и устного опроса изучались отношения студента к техникуму, преподавателям и одногруппникам, при необходимости организовывалась работа по коррекции отношений и формированию благоприятного социально-психологического климата в группе.
Проведены исследования групп: анкетирование первокурсников, мониторинг по диагностике явлений буллинга в подростковой среде (октябрь-ноябрь).С целью повышения коммуникативной компетентности у студентов, уверенности в себе, сплочения коллектива в течение первого семестра были проведены социально-психологические тренинги для студентов 2 и 3 курсов «Навыки эффективного общения».
Проведены мероприятия приуроченному к «Дню трезвости», приняли участие студенты 1-3 курса, к Всемирному дню борьбы со СПИДом, лекции для студентов «Что скрывается под аддиктивным поведением?», «Отчаяние и чувство одиночества», «Психологические причина табакокурения, употребления алкоголя и ПАВ»
В целях профилактики правонарушений в техникуме, в течение учебного года проводились мероприятия: «Профилактика наркомании среди несовершеннолетних»
- социально-психологическое тестирование, медицинское обследование экспресс –диагностика на предмет употребление ПАВ.
- лекции с просмотром видеоматериала: «О мерах профилактики по противодействию экстремизму среди несовершеннолетних».

Весь учебный год в техникуме функционирует Совет профилактики правонарушений. Членами Совета велась эффективная работа со студентами «группы риска» и их родителями, проводились мероприятия по профилактике употребления ПАВ, алкогольсодержащих напитков и табакокурения, а также организовывались мероприятия по формированию здорового образа жизни с привлечением специалистов ЛЦРБ, представителей православия, специалистов по профилактике медико-социального центра « Жизнь».

Педагогом-психологом ежемесячно проводилась работа по социально-психологическому сопровождению студентов из категории детей, оставшихся без попечения родителей, и детей-инвалидов.

В течение учебного года активно велась социально-психологическая работа по выявлению неблагополучных семей и студентов, находящихся в социально-опасном положении. Для этого проводились инструктажи и собрания классных руководителей, на консультационные беседы педагогом-психологом приглашались родители и подростки, подробно изучались личные дела студентов, велось систематическое наблюдение за динамикой поведения студентов в образовательной среде.

Большое внимание в 2019-2020 учебном году было уделено эмоциональному здоровью студентов. В соответствии с этим проводились следующие мероприятия:

–беседа с родителями первокурсников на родительском собрании «Психологические особенности подростка»,

–беседа социально информационного характера с опекунами и законными представителями.

–семинар-практикум «Я -сильнее стресса!», в рамках Единого дня здоровья,

–мини-тренинг «Эмоциональное здоровье», в рамках акции «Здоровый образ жизни» для студентов.

На семинаре для классных руководителей в октябре даны дополнительные рекомендации по профилактике «Эмоционального выгорания педагога».

Методическая работа осуществлялась по разработкам развивающих, коррекционных и просветительских программ. Результатами методической работы за этот год стали:

а) подбор, анализ и систематизация материалов для написания программ;

б) составление программ для групповой и индивидуальной коррекционно-развивающей работы;

в) разработка классных часов для учащихся;

г) разработка и написание программ выступлений на родительских собраниях;

д) создание базы диагностических методик**.**

Проведенная работа позволила выявить собственные профессиональные возможности, а также определить основные пути для реализации собственной деятельности и профессионального роста в дальнейшем.

Общежития техникум не имеет.

Своей столовой в техникуме также нет. Но на заводской площади, перед проходными Луховицкого авиационного завода, где и расположен техникум, есть заводская столовая, где и питаются дети. С заводской столовой заключен договор на обслуживание студентов техникума. Продукция столовой достаточно качественная, разнообразная и совсем недорогая. Комплексный обед обходится в 100 рублей.

Медицинское обслуживание студентов ведет детское отделение центральной районной больницы на договорной основе.

Для занятий физкультурой в техникуме есть свой спортивный зал, площадью 132,3 м$^2$, и собственный тренажерный зал, площадью 30 м$^2$ . Спортивный зал

оснащен спортивными снарядами, волейбольной сеткой и баскетбольными корзинами. В теплое время года занятия по физкультуре проходят на городском стадионе «Спартак», на договорной основе проводится обучение в тире.

## 3. Особенности образовательного процесса

Все реализуемые программы по подготовке квалифицированных рабочих и специалистов среднего звена имели базовый уровень.

Региональная направленность образовательного процесса формировалась по требованиям предприятия работодателя АО «РСК «МиГ». Специалисты завода привлекались к оценки качества образования, определения уровня квалификации рабочих профессий, разработке критериев оценки конкурсных заданий.

В учебном процессе широко применялись информационные и дистанционных технологий, которые стали актуальны в условиях повышенной эпидемиологической опасности и режима самоизоляции.

Преподавателями и мастерами производственного обучения широко использовались платформы «Цифровой колледж Подмосковья», «Discord», «Zoom», мобильные мессенджеры.

Большое внимание в техникуме уделялось организации досуга студентов. Главными задачами были:

- вовлечение обучающихся в различные виды деятельности,
- стимулирование к творчеству,
- участие в мероприятиях разного вида,
- расширение культурного пространства.

***Техникумовские мероприятия:***

1. День знаний 1 Сентября;
2. День солидарности против терроризма;
3. Всероссийский День трезвости;
4. День учителя;
5. Конкурс чтецов, посвященный Дню лицеиста;
6. Посвящение в студенты;
7. «День народного единства»;
8. День Матери;
9. 1 декабря – международный день борьбы со СПИДом;
10. Новогодняя дискотека;
11. «Как-то раз под Новый год»;
12. День российского студента;
13. «Авиационный фейерверк»;
14. Чтобы помнили…«Блокада Ленинграда»;
15. «День Святого Валентина»;
16. 23 февраля;
17. 8 Марта;
18. «Победный Май» (он-лайн);
19. Дни профориентации;

20. Родительские собрания для родителей будущих абитуриентов;
21. Дни открытых дверей;
22. Последний звонок;
23. Военно-патриотические мероприятия;
24. Спортивные соревнования;
25. Здоровьесохраняющие мероприятия;
26. Экскурсионные поездки;
27. Выпускной бал.

***Волонтерские акции:***

1. 11 сентября – День трезвости;
2. День донора;
3. «От всей души!» - акция посвященная Дню пожилого человека;
4. «Твори добро!» - новогодняя акция для ГКУСО МО «Луховицкий социально-реабилитационный центр для несовершеннолетних»;

***Участие в районных мероприятиях:***

1. Участие в районной акции «Наш лес – посади свое дерево»;
2. Участие в открытии творческой экспозиции «Мир увлечений Луховичан»;
3. «Литературная гостиная»;
4. Участие в интеллектуальной игре «ЛухQuiz»;
5. Участие в районной конференции «Шаги правовой грамотности»;
6. Участие в интеллектуальной игре «Брейн-Ринг»;
7. Участие студентов 1-х курсов в мероприятии «Рождественские встречи»;
8. «Студенческий десант»;
9. Участие в районной игре «Брейн-Ринг», грамота за участие;
10. Участие в митинге, посвященном снятию Блокады Ленинграда;
11. Участие в мероприятии «Финансовая грамотность благополучие и независимость в будущее»
12. Организаторы мероприятия «Страницы истории родного края» – I место (Хромов Андрей, Петроградский Вячеслав);
13. «Студенческая весна»:
    - направление «Музыкальное» – I место (Чижов Сергей), II место (Костин Данила), участие (Шнарев Никита);
    - направление «Театральное» - II место (Бокля Оксана), участие (Иванова Злата);
    - направление «Танцевальное» I место (танцевальный коллектив «Sunrise»)
14. Молодежная игра «Вокруг света и обратно»;
15. Посещение выставок и музеев, а так же экскурсии на предприятия города и района;

***Участие в областных и российских конкурсах и мероприятиях:***

1. Всероссийская научно-практическая конференция «XXV Виноградовские чтения» - участие (Чижов Сергей);

2. Областной конкурс «Профессия в кадре» - III место (Клочков Илья), участие (Панчищин Андрей, хромов Андрей)

3. Организаторы областного семинара-практикума «Земляки, которыми гордится край» - I место (Хромов Андрей, Комарова Анастасия);

4. Областной конкурс «Героям Отечества посвящается…» участие (Бокля Оксана, Чучаев Дмитрий);

5. Областная конференция «Волонтер – супергерой или обычный человек» (Хромов Андрей, Овчинников Владимир)

. В качестве органов самоуправления студентов и обучающихся в техникуме действовал Студенческий совет. В состав органов самоуправления входят наиболее организованные, ответственные студенты и обучающиеся с активной жизненной позицией, стремящиеся к образованию и развитию.

В течение учебного года проводились совещания Студенческого совета с заместителем директора по учебно-воспитательной работе по вопросам успеваемости, пропусков занятий и поведения студентов и обучающихся. Также проводились совещания Студенческого совета по вопросу проведения мероприятий, участия в городских мероприятиях, акциях и митингах.

В 2019-2020 учебном году под руководством Студенческого совета студенты и обучающиеся участвовали в мероприятиях разного уровня.

В техникуме проводилась большая работа по охране здоровья обучающихся; мониторингу, анализу и профилактике правонарушений.

С этой целью в 2019-2020 учебном году были проведены следующие мероприятия:

реализован план по профилактике безнадзорности и правонарушений среди обучающихся при содействии ОМВД России по г.о. Луховицы, комиссии по делам несовершеннолетних и защите их прав Администрации г.о. Луховицы;

организована работа Совета по профилактике правонарушений;

выявлены социально незащищенные семьи;

организованы встречи с наркологом ЛЦРБ, с инфекционистом ЛЦРБ, с социальным работником ЛЦРБ, заведующей кабинетом по профилактики ЛЦРБ, с инспектором ОДН ОМВД РФ по г.о. Луховицы, с сотрудниками Коломенского центра «Жизнь»;

проведены здоровьесберегающие акции;

проведены родительские собрания по профилактике вредных привычек, а также профилактики суицидов;

отслеживалась занятость обучающихся, состоящих на внутритехникумовском учете, на учете в КДН и ЗП и учете в ОДН в свободное время;

проводились индивидуальные беседы с обучающимися и их родителями (законными представителями).

Осуществлялся контроль за правильностью проведения занятий физической культурой (в соответствии с их распределе¬нием по физкультурным группам, исходя из состояния здоровья (основная, подго-товительная, специальная группа).

Воспитанию здоровых, физически крепких студентов, способных достойно представлять техникум, способствует большая спортивно-массовая работа, которая организуется в соответствии с календарным планом спортивно – массовой и оздоровительной работы.

Спортивная работа проводится как во время учебных занятий, так и во внеаудиторное время.

В техникуме работают спортивные секции. Во время занятий в них, студенты повышают свое спортивное мастерство, готовятся к участию в спортивных соревнованиях.

Студенты техникума ежегодно принимают активное участие в спартакиаде среди профессиональных образовательных организаций Московской области, областных, районных и городских соревнованиях.

В 2019-2020 учебном году под руководством руководителя физического воспитания Котова Романа Николаевича и преподавателя физической культуры Глазковой Людмилы Александровны прошли следующие мероприятия:

| № | Мероприятия внутритехникумовские | Дата проведения |
|---|---|---|
| 1 | Проведения Дня здоровья среди студентов техникума | 13 сентября 2019 |
| 2 | Проведение турнира по мини-футболу среди студентов техникума | 15-21 октября 2019 |
| 3 | Проведение турнира по шашкам среди юношей и девушек техникума | 14 ноября 2019 |
| 4 | Проведение турнира по настольному теннису среди студентов техникума | 25 ноября 2019 – юноши<br>26 ноября 2019 - девушки |
| 5 | Проведение турнира по баскетболу среди студентов техникума | 11 декабря 2019 – юноши<br>12 декабря 2019 - девушки |
| 6 | Проведение зональных соревнованиях по мини-футболу в рамках Спартакиады среди обучающихся профессиональных образовательных организаций МО | 25 декабря 2019 |
| 7 | Проведение личных соревнований по стрельбе среди юношей и девушек техникума | 10 февраля 2020 |
| 8 | Проведение соревнований среди студентов техникума «К защите Отечества готов!» | 18 февраля 2020 |
| 9 | Проведение спортивного праздника «А ну-ка, девушки!» среди студентов техникума. | 06 марта 2020 |
| 10 | Проведение соревнований по волейболу среди студентов техникума | 10-20 марта 2020 |

| Зональные и обласные мероприятия | | | | |
|---|---|---|---|---|
| | **Мероприятие** | **Место проведения** | **Дата проведения** | **Результат** |
| 1 | Участие в фестивале ГТО | г. Луховицы | 12.09.2019 | |

| | | | | |
|---|---|---|---|---|
| 2 | Участие в открытом областном турнире по футболу среди СУЗ | г. Коломна | 27.09.2019 | 4 место |
| 3 | Участие в легкоатлетическом кроссе в рамках Спартакиады среди обучающихся профессиональных образовательных организаций МО | г. Павловский Посад | 02.10.2019 | |
| 4 | Участие в спортивно-развлекательной игре «Большие гонки» среди студенческих команд | г. Луховицы | 03.10.2019 | 1 место |
| 5 | Участие в летней Спартакиаде среди призывной и допризывной молодежи г.о. Луховицы | г. Луховицы | 22.10.2019 | 4 место |
| 6 | Участие в соревнованиях по плаванию в рамках Спартакиады среди обучающихся профессиональных образовательных организаций МО | г. Серпухов | 20.11.2019 | 18 место |
| 7 | Участие в районной военно-спортивной игре «Служу Отечеству» | г. Луховицы | 22.11.2019 | 1 место -Данилова Анастасия<br>2 место – Жильцов Роман<br>3 место – Панчищин Андрей |
| 8 | Участие в спортивно-развлекательной игре «Большие гонки» в зачет V Спартакиады среди трудовых коллективов г.о. Луховицы. | г. Луховицы | 24.11.2019 | 5 место |
| 9 | Участие в зональных соревнованиях по настольному теннису в рамках Спартакиады среди обучающихся профессиональных образовательных организаций МО | г.Воскресенск | 04.12.2019 | 7 место |
| 10 | Участие в соревнованиях по стритболу в зачет V Спартакиады среди трудовых коллективов г.о. Луховицы. | г. Луховицы | 15.12.2019 | 4 место |
| 11 | Участие в лично-командном турнире по шашкам в зачет V Спартакиады среди трудовых коллективов г.о. Луховицы. | г. Луховицы | 21.12.2019 | 2 общекомандное место<br>3 место – Яфаева Дарья |

| | | | | |
|---|---|---|---|---|
| 12 | Участие в зональных соревнованиях по мини-футболу в рамках Спартакиады среди обучающихся профессиональных образовательных организаций МО | г. Луховицы | 25.12.2019 | 5 место |
| 13 | Участие в лично-командном турнире по шахматам в зачет V Спартакиады среди трудовых коллективов г.о. Луховицы. | г. Луховицы | 12.01.2020 | 3 место – Камагина И.В.<br>4 общекомандное место |
| 14 | Участие в зимней Спартакиаде среди призывной и допризывной молодежи г.о. Луховицы | п.Красная Пойма | 29.01.2020 | |
| 15 | Участие в соревнованиях по сдаче норм ГТО в зачет V Спартакиады среди трудовых коллективов г.о. Луховицы. | г. Луховицы | 02.02.2020 | 3 место |
| 16 | Участие в международном турнире «Кубок Гражданской Авиации - 2020» | г. Москва | 08-09.02.2020 | 2 место в серебряном плей-офф |
| 17 | Участие в лично-командных соревнованиях по стрельбе из превматической винтовки в зачет V Спартакиады среди трудовых коллективов г.о. Луховицы | г. Луховицы | 18.02.2020 | 2 место – Денисов Данила |
| 18 | Участие в открытых военно-спортивных соревнованиях среди обучающихся общеобразовательных организаций г.о. Луховицы. | г. Луховицы | 19.02.2020 | 1 место |
| 19 | Участие в районном военно-спортивном празднике, посвященного Дню защитника Отечества | п.Красная Пойма | 25.02.2020 | 3 место в общекомандном зачете |
| 20 | Участие в зональных соревнованиях по баскетболу в рамках Спартакиады среди обучающихся профессиональных образовательных организаций МО | г.Воскресенск | 26.02.2020 | 2 место |
| 21 | Участие в соревнованиях по настольному теннису в зачет V | г. Луховицы | 27.03.2020 | 4 место |

| | | | | |
|---|---|---|---|---|
| | Спартакиады среди трудовых коллективов г.о. Луховицы. | | | |

Стипендиальное обеспечение, формы социальной поддержки

Всем студентам и обучающимся выплачиваются:

| | |
|---|---|
| Государственная академическая стипендия | 530 рублей |
| Социальная стипендия (при наличии ответствующих документов) | 795 рублей |
| Денежная компенсация питания (ежедневно): | 13 руб. |
| Студентам по специальностям СПО | |
| Обучающимся по профессиям СПО | 93.27 |

В техникуме обучается 15 детей – сирот и детей, оставшихся без попечения родителей. 7 из них находятся на полном государственном обеспечении. Им выплачиваются:

1. Государственная академическая стипендия в размере 530 рублей в месяц (при отсутствии академических задолженностей).
2. Государственная социальная стипендия в размере 795 рублей в месяц.
3. Бесплатный проезд по фактической стоимости.
4. Компенсация стоимости питания (287,79 рублей будни, 316,57 рублей выходные, праздничные и каникулярные дни).
5. Ежегодная денежная компенсация на приобретение одежды, обуви и другими предметами вещевого довольствия (на юношу – 63833,82рублей; 66702,79 рублей -девушкам).
6. Ежегодное пособие на приобретение учебной литературы и письменных принадлежностей в размере 3-х месячной социальной стипендии.
7. Денежная компенсация на одежду, обувь, мягкий инвентарь и обмундирование при выпуске (юношам – 132053,44 рублей)
8. Единовременное денежное пособие выпускникам, из числа детей-сирот ГОУ, не продолжающих обучение по очной форме (20000 рублей).

В этом учебном году удостоены стипендии Правительства Российской Федерации обучающиеся группы ТЭО 2-20: Груздев Даниил, Горенков Сергей, Гауэрт Владислав.

Отмечены благодарственными письмами Губернатора Московской области родители студентов: Фролова Дмитрия – группа ТМ 4-28 (Фролова Юлия Сергеевна, Фролов Геннадий Викторович), Лаптев Даниил Владимирович – группа ТМП 3-29 (Лаптева Наталья Николаевна).

**4. Результаты деятельности, качество образования.**

Результаты итоговой государственной аттестации.

Формой оценки степени и уровня освоения обучающимися образовательной программы является итоговая аттестация.

В отчетном году государственная итоговая аттестация проводилась по трем специальностям:

15.02.08 *Технология машиностроения,*

24.02.01 *Производство летательных аппаратов,*

13.02.11 *Техническая эксплуатация и обслуживание электрического и электромеханического оборудования*

и по одной программе подготовки квалифицированных рабочих:

15.01.32 *«Оператор станков с программным управлением».*

Программы итоговой государственной аттестации разрабатывались ведущими цикловыми комиссиями по специальностям и утверждались директором техникума после их обсуждения на заседании методических (цикловых) комиссий и педагогическом совете с участием председателей государственной аттестационной комиссии.

Вид итоговой государственной итоговой аттестации определился в соответствии с Государственными требованиями «Порядка проведения государственной итоговой аттестации по образовательным программам среднего профессионального образования». Государственная итоговая аттестация по специальностям проводилась в виде выполнения и защиты дипломного проекта. Государственная итоговая аттестация по профессии «Станочник» проводилась в виде выполнения выпускной практической квалификационной работы и защиты письменной экзаменационной работы.

В этои году в условиях сложной санитарно-эпидемиологической обстановки итоговая аттестация была проведена с применением дистанционных образовательных технологий согласно приказа и рекомендаций Министерства Просвещения Российской Федерации и Министерства Образования Московской области. Для этого были внесены дополнения в локальные акты и изменения в программы итоговой аттестации.

Результаты государственной итоговой аттестации
в 2019-2020 учебном году

| Вид итоговой аттестации | | Защита дипломного проекта (очно/о-з) | | | | | | ВСЕГО (очно/о-з) | |
|---|---|---|---|---|---|---|---|---|---|
| Шифр и наименование специальности, по которой проводилась итоговая аттестация | | 15.02.08 Технология машиностроения | | 24.02.01 Производство летательных аппаратов | | 13.02.11 ТЭО | | | |
| № п/п | Результат ГИА | кол-во | % | кол-во | % | кол-во | % | кол-во | % |
| 1 | Всего выпускников | 24 | 100 | 23 | 100 | 28 | 100 | 75 | 100 |
| 2 | Допущены к дипломной проекту | 24 | 100 | 23 | 100 | 28 | 100 | 75 | 100 |
| 3 | Средний балл | 3,96 | | 3,8 | | 4,14 | | 4 | |
| 4 | Качество знаний в % | | 62,5 | | 61 | | 82 | | 68,5 |
| 5 | Присвоена квалификация | 24 | 100 | 23 | 100 | 28 | 100 | 75 | 100 |

| | | | | | | | | | |
|---|---|---|---|---|---|---|---|---|---|
| 6 | Количество дипломов с отличием | 4 | | 2 | | 0 | 4 | 10 | |

Все студенты допущенные к защите, выдержали испытание.

Государственная аттестационная комиссия отмечает хорошие знания и качество дипломных работ, выявленные в процессе ГИА. Рекомендовано к внедрению 4 проектов по специальности 24.02.01«Производство летательных аппаратов», 2 проект по специальности 13.02.11 ТЭО и 4 проекта по специальности 15.02.08 «Технология машиностроения»

В этом учебном году завершила обучение и прошла итоговую аттестацию группа подготовки квалифицированных рабочих по профессии 15.01.32 «Оператор станков с программным управлением». Итоги ГИА представлены в таблице:

| Шифр и наименование профессии, по которой проводилась итоговая аттестация | | 15.01.32 Оператор станков с программным управлением | |
|---|---|---|---|
| № п/п | Результат ГИА | кол-во | % |
| 1 | Всего выпускников | 22 | 100 |
| 2 | Допущены к дипломной проекту | 22 | 100 |
| 3 | Средний балл | 4,04 | |
| 4 | Качество знаний в % | | 82 |
| 5 | Присвоена квалификация | 22 | 100 |
| 6 | Количество дипломов с отличием | 0 | 0 |

Как и в прошлом году во время защиты ВКР в техникуме работала аппеляционная комиссия в составе:

По результатам и процедуре защиты заявления не подавались.

Вся итоговая аттестация выпускников была проведена в дистанционном формате с соблюдением санитарных требований эпидемиологической обстановки.

В среднем по отношению к общему количеству выпускников на «отлично» защитилось 31% выпускников, на «хорошо» - 35%, на «удовлетворительно» - 34%.

## Сведения о трудоустройстве выпускников (по состоянию на 15.07.2020)

ГБПОУ МО "Луховицкий авиационный техникум"

Прогноз распределения выпускников 2020 года по укрупненныи группам специальностей и профессий на 15 июля 2020г.

| Наименования укрупненных групп специальностей (УГС) | Распределение выпускников 2020 года по каналам занятости | | | | | | | | | | | | | | | ИТОГО |
|---|---|---|---|---|---|---|---|---|---|---|---|---|---|---|---|---|
| | Намерены продолжить обучение | | | Подлежат призыву в армию | | | Будут трудоустроены | | | Не определились с трудоустройством | | | Планируют уйти в отпуск по уходу за ребенком | | | |
| | профессия | специальность | Итого | профессия | специальность | Итого | профессия | специальность | Итого | профессия | специальность | Итого | профессия | специальность | Итого | |
| **ИТОГО** | **0** | **11** | **11** | **18** | **44** | **62** | **4** | **19** | **23** | **0** | **0** | **0** | **0** | **1** | **1** | **97** |
| 13.00.00 Электро- и теплоэнергетика | 0 | 5 | **5** | 0 | 17 | 17 | 0 | 6 | **6** | 0 | 0 | **0** | 0 | 0 | **0** | **28** |
| 15.00.00 Машиностроение | 0 | 4 | **4** | 18 | 12 | 30 | 4 | 8 | **12** | 0 | 0 | **0** | 0 | 0 | **0** | **46** |
| 24.00.00 Авиационная и ракетно-космическая техника | 0 | 2 | **2** | 0 | 15 | 15 | 0 | 5 | **5** | 0 | 0 | **0** | 0 | 1 | **1** | **23** |

Достижения обучающихся в олимпиадах и конкурсах

В отчетном году студенты техникума приняли участие в региональных олимпиадах по специальностям СПО, а также конкурсам профессионального мастерства WorldSkills Russia.

Участие в областных олимпиадах и конкурсах профессионального мастерства:

1. Участие в олимпиаде по специальностям:
«Технология машиностроения» в г. Раменское (Платонов Алексей – 5 результат);
«Техническая эксплуатация и обслуживание электрического и электромеханического оборудования» в городе Шатура (Агеев Иван – 2 место);
«Производство летательных аппаратов» в г. Луховицы (Газискулов Рамиль – 1 место, Ковалев Даниил – 2 место)

***Награждение призеров Олимпиады***

Предварительно для отбора участников регионального этапа Всероссийской олимпиады профессионального мастерства в техникуме были проведены начальные этапы олимпиады по данным специальностям:
«Производство летательных аппаратов» - 20 ноября 2019г. – 18 участников;
«Технология машиностроения» - 19 ноября 2019г. – 49 участников;
«Техническая эксплуатация и обслуживание электрического и электромеханического оборудования» - 05 ноября 2019г. – 39 участников.
Структура заданий начального этапа Олимпиады полностью сооветствовала «Регламенту организации и проведения начального и регионального этапов Всероссийской олимпиады профессионального мастерства обучающихся по специальностям среднего профессионального образования в Московской области в 2020 году», утвержденного приказом Министерства образования Московской области

2. Участие в Чемпионате Московской области WorldSkills Russia по компетенциям:

- «Производственная сборка изделий авиационной техники» (Гаврин Николай – 1 место);
- «Инженерная графика CAD» (Фролов Дмитрий – 1 место);
- «Обслуживание авиационной техники» (Севидов Роман – 3 место, Романенко Наталья – 4 место).

***Наши участники Роман Севидов и Романенко Наталья с мастером производственного обучения, экспертом и тренером Комаровым А.Н.***

**5. Финансово-экономическая деятельность техникума за 2019-2020 учебный год.**

Финансирование и материально-техническое обеспечение деятельности техникума в отчетном периоде осуществлялось за счет средств областного бюджета и средств, полученных от предпринимательской деятельности (оказание платных образовательных услуг) и средств за счет добровольного пожертвования социальных партнеров.

Расходование средств проходило по статьям и подстатьям экономической классификации расходов бюджетов Российской Федерации.

***Распределение средств бюджета техникума (в руб.)***

| | | |
|---|---|---|
| Финансовый план (годовой бюджет) | | 55580670,39 |
| Расходы бюджета | | 54188430,30 |
| В том числе по статьям бюджетной классификации | | |
| 211 | Заработная плата | 37433283,29 |
| 212 | Прочие выплаты | 202571,77 |
| 213 | Начисления по оплате труда | 10732433,62 |

| | | |
|---|---|---|
| 221 | Услуги связи | 123792,77 |
| 222 | Транспортные услуги | 0 |
| 223 | Коммунальные услуги | 2287911,61 |
| 225 | Услуги по содержанию имущества | 371757,70 |
| 226 | Прочие услуги | 1739733,58 |
| 262 | Пособие по социальной помощи населению | 0 |
| 290 | Прочие расходы | 47675,60 |
| 310 | Увеличение стоимости основных фондов | 724041,43 |
| 340 | Увеличение стоимости материальных запасов | 525228,93 |

***Использование средств от предпринимательской деятельности (оказание платных образовательных услуг) и средств за счет добровольного пожертвования социальных партнеров (в рублях)в 2019-2020год***

| | | |
|---|---|---|
| Финансовый план (годовой бюджет) | | 3765301,56 |
| Расходы бюджета | | 3096696,84 |
| В том числе по статьям бюджетной классификации | | |
| 211 | Заработная плата | 1650347,07 |
| 212 | Прочие выплаты | 139139,43 |
| 213 | Начисления по оплате труда | 478172,01 |
| 223 | Коммунальные услуги | 0 |
| 225 | Услуги по содержанию имущества | 0 |
| 226 | Прочие услуги | 55000,00 |
| 290 | Прочие расходы | 191150,00 |
| 310 | Увеличение стоимости основных средств | 579888,33 |
| 340 | Увеличение стоимости материальных запасов | 3000,00 |

## 6. Социальное, государственно-частное партнерство

Основным социальными партнером техникума является Луховицкий авиационный завод имени П.А.Воронина - филиал АО «РСК «МиГ», с которым заключен двухсторонний Договор № 7012785 о совместной деятельности в обеспечении совершенствования содержания образования, организации образовательного процесса, контроля качества образования и материально-технического обеспечения образовательного процесса техникума, направленного на подготовку инженерно-технических кадров и высококвалифицированных рабочих самолетостроительных специальностей для предприятия.

Заключены договора о сотрудничестве с ООО «ФЕРРУМ», АО «Мособлгаз», ЗАО НПСФ «Штурм-снаряжение и экипировка», Союзом "Торгово-промышленная палата Луховицкого муниципального района Московской области".

Социальные партнёры оказывают большую помощь в предоставлении баз практик, мест для проведения стажировки преподавателей общепрофессиональных дисциплин и профессиональных модулей и мастеров производственного обучения с применением современных инновационных технологий. Специалисты предприятий оказывают помощь в рецензировании рабочих программ по дисциплинам, профессиональным модулям и производственной практике, активно принимают участие в проведении квалификационных испытаний, конкурсов профессионального мастерства, уроков-экскурсий, конференций, семинаров, возглавляют комиссии государственной итоговой аттестации по всем специальностям, по совместительству являются преподавателями в техникуме, осуществляют рецензирование и консультирование курсовых и дипломных проектов.

В этом учебном году на производственных площадях и оборудовании корпорации «МиГ», с участием специалистов завода был проведен внутренний и региональный открытые Чемпионаты WorldSkills Russia по компетенции «Производственная сборка изделий авиационной техники». Для конкурса была выделена производственная площадка агрегатно-сборочного цеха, подготовлен необходимый инструмент и оборудование. Заместитель начальника цеха по полготовке производства Болдарева Людмила Владимировна принимала деятельное участие в подготовке и проведении Чемпионата.

***Болдарева Л.В и эксперт компетенции Фролова О.В. на Чемпионате***

Техникум сотрудничает с Луховицким  Центром занятости населения и Комитетом по образованию Луховицкого муниципального района.

Наш техникум работает по сетевому взаимодействию с другими образовательными учереждениями Московской области. Заключены договора с Коломенским институтом Московского политехнического университета, с ГАПОУ МО «Профессиональный колледж «Московия», с ГБПОУ МО «Раменский колледж», с ГБПОУ «Павлово-Посадский техникум».

## 7. Оценка деятельности образовательного учреждения

«Луховицкий авиационный техникум» включен в число образовательных учереждений Московской области по апробации 4-х образовательных программ по ФГОС ТОП-50. В этом учебном году мы закончили первый, второй и третий курс по этим специальностям и рабочей профессии:

- 25.02.06 Производство и обслуживание авиационной техники
- 09.02.07 Информационные системы и программирование
- 15.02.15 Технология металлообрабатывающего производства
- 15.01.32 Оператор станков с программным управлением

Вэтом учебном году техникум получил аттестаты по аккредитации ЦПДЭ для проведения демонстрационного экзамена как промежуточной аттестации выпускников по специальностям «Производство летательных аппаратов» и «Технология машиностроения» по компетенции «Инженерный дизайн CAD (САПР)»

Наши успехи, будни, праздники, региональные мероприятия, участие в региональных конкурсах профессионального мастерства постоянно находят отражение в прессе городского округа Луховицы, авиационного завода им. П.А.Воронина – филиала АО «РСК «МиГ», главного телеканала города ИНКО-ТВ: https://youtu.be/n3Eg0nnKudQ; https://www.youtube.com/watch?v=rhsrmTu59tA

№ 27 (2438)
Пятница, 24 июля 2020 года
Газета основана в августе 1969 года
ЗНАМЯ
ГАЗЕТА ЛУХОВИЦКОГО АВИАЦИОННОГО ЗАВОДА им. П.А.ВОРОНИНА – ФИЛИАЛА АО «РСК «МиГ»
О ОДАК
ОБЪЕДИНЕННАЯ АВИАСТРОИТЕЛЬНАЯ КОРПОРАЦИЯ
Продолжается трансформация управления вертолетной авиацией ОАК
О днях воинской славы и памятных датах России
Лучшие по профессии
Выпуск ЛАТ

Выпуск ЛАТ
Наверно я могу летать!

**8. Заключение. Перспективы развития техникума**

На основании анализа проделанной работы можно констатировать, что программа развития и показатели дорожных карт техникума за отчетный период выполнены.

Намечены следующие задачи на следующий год:

- развитие механизмов социального партнерства, целевой контрактной подготовки кадров и сетевого взаимодействия;
- развитие и реализация дуального обучения, инновационных образовательных технологий и методов;
- расширение учебно-материальной базы с учетом требований образовательных программ и современного производства;
- обеспечение реализации прав обучающихся на получение качественного профессионального образования по выбранномой программе;
- формирование ценностей, связанных с профессиональной и общечеловеческой культурой;
- работа по обеспечению инклюзивного образования;
- мониторинг состояния рынка труда и трудоустройство выпускников;
- организация и участие в олимпиадах и конкурсах профессионального мастерства;
- участие в региональной проекте «Цифровой колледж» в Подмосковье.
- дальнейшее развитие приоритетных проектов «Путевка в жизнь школьникам Подмосковья – получение профессии вместе с аттестатом»
- реализация национального проекта «Билет в будущее»
- работа по программам дополнительного обучения в рамках федерального проекта «Старшее поколение»;
- дальнейшее развитие формата дистанционного обучения;
- работа по образовательным программам ТОП-50;
- организация и проведение демонстрационного экзамену как составной части итоговой аттестации выпускников техникума;
- организация стажировки педагогических работников на предприятиях, обучение и сертификация преподавателей и мастеров производственного обучения как экспертов проведения Чемпионатов WSR и демонстрационного экзамена;
- расширение внебюджетной деятельности.

**СПАСИБО ЗА ВНИМАНИЕ !!!**

Директор ЛАТ: О.В. Ларионова

Фотографии наших спортивных и общественных мероприятий Вы можете посмотреть в приложении к докладу.

ПРИЛОЖЕНИЕ

Конкурс «Вокруг экватора и обратно»

занятия «волонтер супергерой или просто человек»

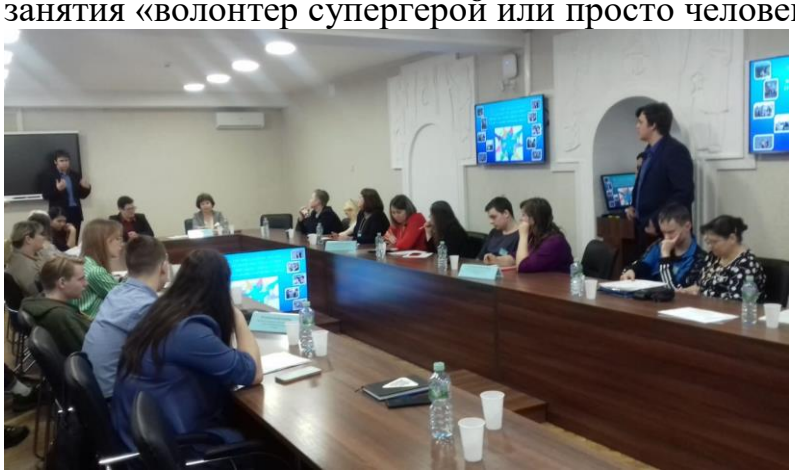

день донора

день народного единства

День учителя

Земляки, которыми гордиться край

как-то раз под новый год

Конкурс чтецов

Мир увлечений

Акция «посади свое дерево»

От всей души

Посвящение в студенты

Мероприятия профориентации

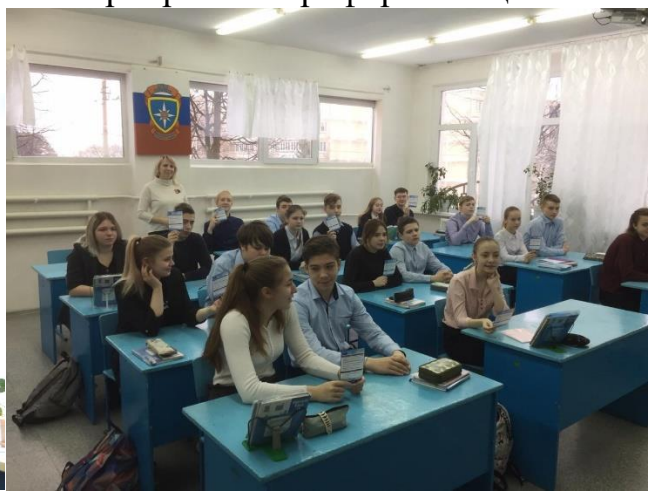

Страницы истории отечества

Шаги правовой грамотности

Спортивные соревнования:
«А ну-ка девушки», кубок гражданской авиаци

Баскетбол в г. Воскресенск

Спартакиада города

ГТО

Кросс в г. Сергиев Посад

Настольный тенис

Соревнования по плаванию,

по стритболу

Состязания допризывников

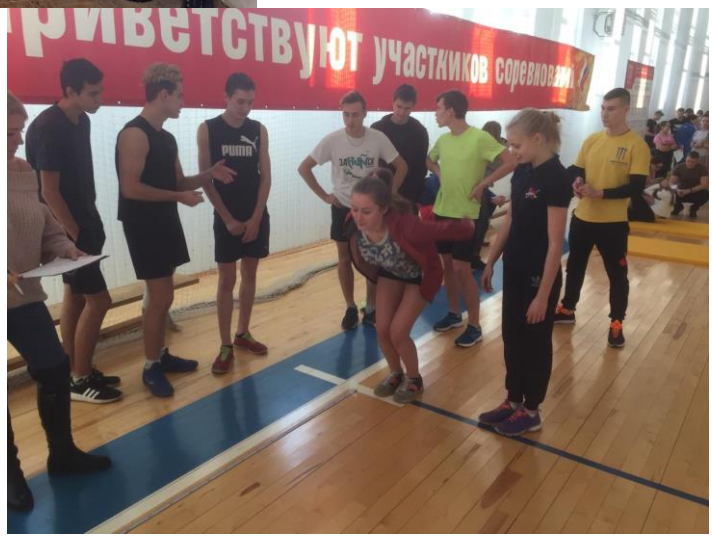


Соревнования по футболу

Шахматы и шашки

по стрельбе

День здоровья