Министерство образования Московской области

ОТЧЕТ ОБ САМООБСЛЕДОВАНИИ

Государственного бюджетного профессионального образовательного учреждения Московской области «Луховицкий авиационный техникум»

2020г.

Общая характеристика техникума

Полное наименование учреждения: Государственное бюджетное профессиональное образовательное учреждение Московской области **«Луховицкий авиационный техникум»**;
Сокращенное название учреждения: ГБПОУ МО ЛАТ;
Тип: техникум;
Вид: образовательное учреждение среднего профессионального образования;
Статус: государственное образовательное учреждение.
Место нахождения техникума: 140500, Московская область, Луховицкий район, город Луховицы, улица Жуковского, дом 56.

Телефоны техникума:
Директор: 8 – (49663) – 59182,
Секретарь: 8 – (49663) – 59182,
Бухгалтерия: 8 – (49663) – 59532
Общий: 8 – (49663) – 59382

Электронный адрес и сайт техникума:
E-mail: mo_luhavictechn@mosreg.ru, Сайт: http://www.luat.ru/

Лицензия на право осуществления образовательной деятельности:
Серия 50Л01 № 0000569, регистрационный номер № 70391, выдана 05 марта 2013 года, бессрочно.
Свидетельство о государственной аккредитации: серия 50А01 № 0000219, регистрационный номер № 4448, срок действия до 20марта 2025г.

Структурная схема
Государственного бюджетного профессионального
образовательного учреждения Московской области
«Луховицкий авиационный техникум»

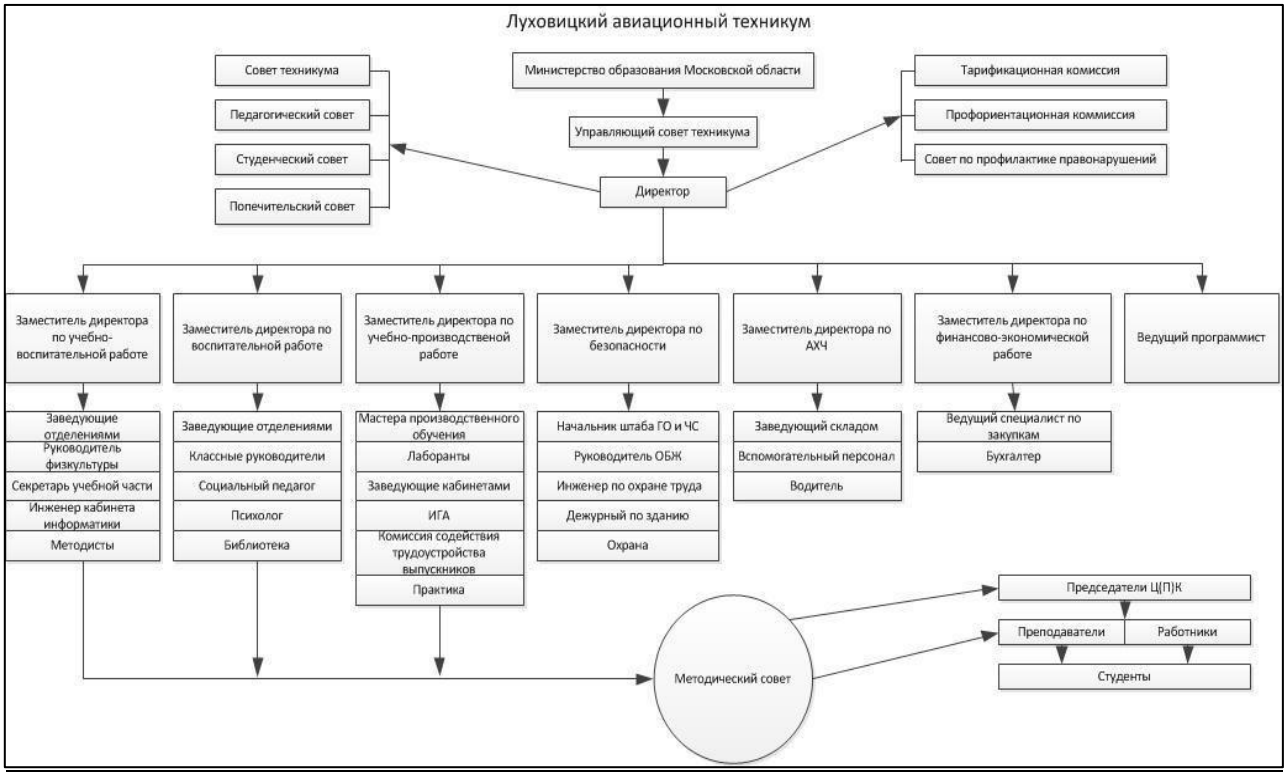

Общее руководство техникумом осуществляет выборный орган самоуправления техникумом – совет техникума. В составе совета есть представители от разных групп работников техникума и представитель от нашего социального партнёра Луховицкого авиационного завода им. П.А.Воронина – филиала АО «РСК «МиГ».

Совет техникума ведёт свою работу в соответствии с принятым «Положением о Совете техникума».

Для обеспечения коллегиальности в решении вопросов учебно-методической и воспитательной работы, физического воспитания студентов и обучающихся создан педагогический Совет, состав и деятельность которого определяется Положением, утвержденным приказом директора техникума.

Педагогический коллектив техникума продолжает работать над единой методической темой образовательного учреждения «Управление качеством образования как решение комплексных задач по подготовке специалистов».

В целях совершенствования качества обучения и воспитания, защиты прав и интересов студентов и обучающихся, совершенствования методической работы, решения финансового и материально-технического обеспечения техникума созданы: Методический Совет, Попечительский Совет, Родительский комитет, Студенческий Совет, шесть цикловых комиссий, объединяющих преподавателей специальных

дисциплин и мастеров производственного обучения единого профиля, преподавателей общепрофессиональных дисциплин и междисциплинарных курсов единого профиля, преподавателей общеобразовательных, социально-гуманитарных и социально-экономических дисциплин единого цикла.

Форма обучения, специальности и профессии

Обучение в техникуме ведется по очной и очно-заочной формам, на бюджетной и платной основе.

Специальности, по которым велось обучение в техникуме в 2019-2020 учебном году:

Специальность	***Срок обучения на базе 9 классов***	***Квалификация***
Технология машино-строения	3 года и 10 месяцев	техник
Производство летательных аппаратов	3 года и 10 месяцев	техник
Техническая эксплуатация и обслуживание электрического и электромеханического оборудования (по отраслям)	3 года и 10 месяцев	техник
Производство и обслуживание авиационной техники	3 года и 10 месяцев	техник
Технология металлообрабатывающего производства	4 года и 10 месяцев	техник
Информационные системы и программирование (по отраслям)	3 года и 10 месяцев	техник

Рабочая профессия, по которой велось обучение в техникуме в 2019-2020 учебном году:

Профессия	***Срок обучения на базе 9 классов***	***Квалификация***
Обработка на станках с программным управлением	2 года и 10 месяцев	Оператор станков с программным управлением

Система менеджмента качества

В техникуме разработана и внедрена система менеджмента качества (СМК). В соответствии с Положением о системе менеджмента качества образования в техникуме определены обязанности, полномочия и ответственность каждого сотрудника в рамках СМК.

Внутренний аудит включает оценку качества проведения теоретических и практических занятий, производственной практики, профессиональных конкурсов и осуществляется на основании графика. Результаты обсуждаются на заседаниях цикловых комиссий по специальностям и педагогических советах.

Внешний аудит качества включает процедуры проведения общественной аккредитации, государственной итоговой аттестации выпускников с участием представителей работодателей в качестве председателей государственной аттестационной комиссии и её членов, а также участие в конкурсах профессионального мастерства регионального и всероссийского уровня.

Форма и содержание вступительных испытаний,

конкурс предыдущего года поступления.

В 2019-2020 учебном году на очную форму обучения было принято по специальностям:

№ п/п	Специальность	Цифры приема	Подано заявлений	Средний балл	Конкурс	Зачислено бюджет	Зачислено по ЦД
1	Производство и обслуживание авиационной техники	25	51	4,25	2,04	25	4
2	Технология металлообрабатывающего производства	25	35	4,07	1,4	25	1
3	Техническая эксплуатация и обслуживание электрического и электромеханического оборудования	25	36	4,06	1,44	25	5
4	Информационные системы и программирование	25	46	4,44	1,84	25	4
5	Оператор станков с программным управлением	25	25	3,61	1	25	2
Средний балл по общему приему 4,08							

Прием осуществлялся по среднему баллу аттестатов.

Наглядно по специальностям и профессии все цифры набора можно увидеть на диаграмме:

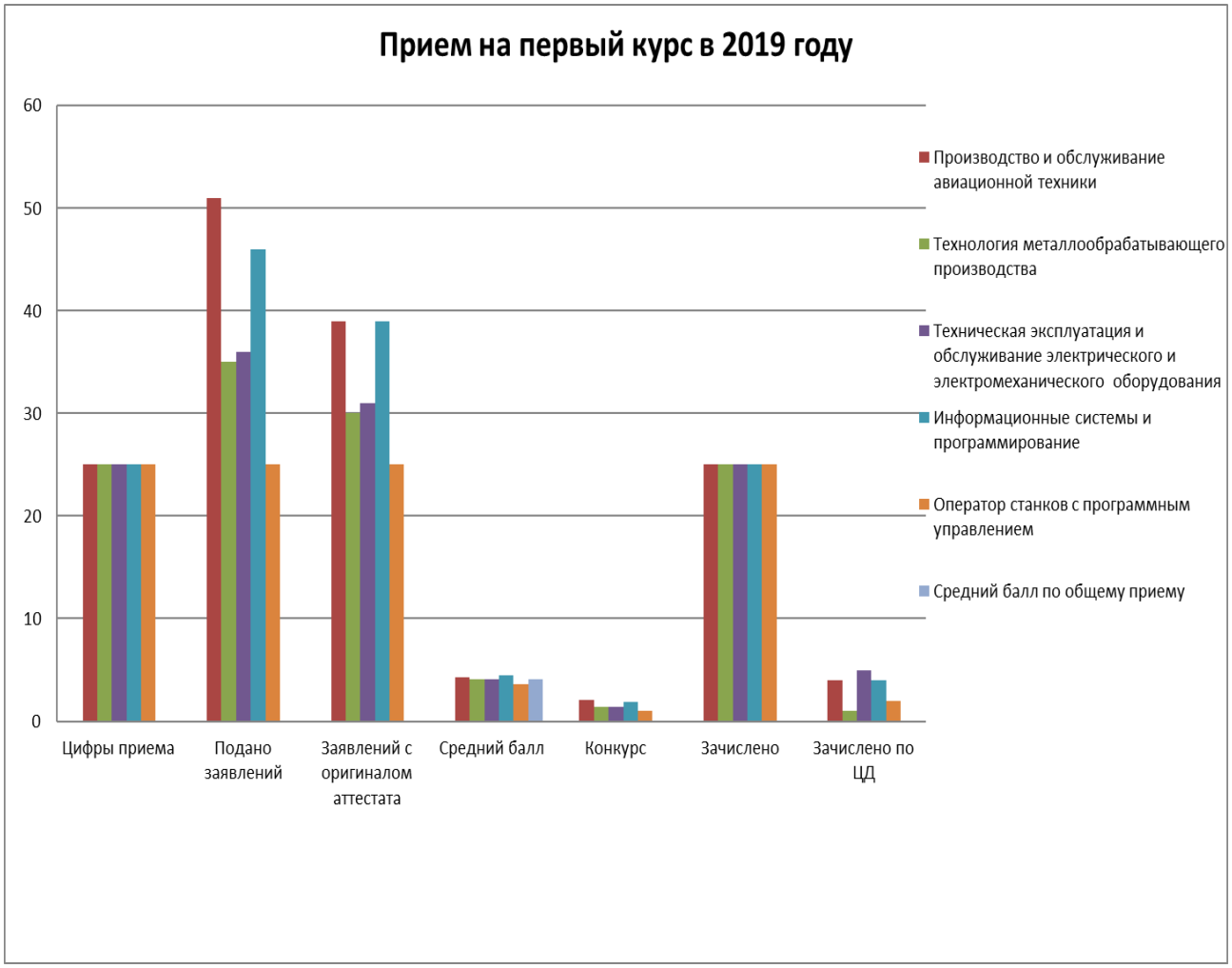

Приёма на контрактной основе на очное отделение в отчетном году не было.

Стоимость обучения сверх контрольных цифр приема для специальностей «Техническая эксплуатация и обслуживание электрического и электромеханического оборудования (по отраслям)», «Технология металлообрабатывающего производства» и «Информационные системы» составила 128,2 тыс. рублей; «Производство и обслуживание авиационной техники» очного отделения – 141,3 тыс. рублей, для профессии «Оператор станков с программным управлением» - 146,1 тыс. рублей

Приоритеты, направления, задачи, решавшиеся в отчетном году.

Основными задачами техникума в 2019-2020 учебном году являлись дальнейшее развитие и расширение дуальной системы обучения по специальностям и профессиям ОУ, участие в федеральных и региональных проектах: «Путевка в жизнь» - школьникам Подмосковья получение профессии вместе с аттестатом, «Электронное обучение», «Старшее поколение» в рамках национального проекта «Демография» - обучение граждан предпенсионного возраста, аккредитация центров проведения демонстрационного экзамена (ДЭ), внедрение дистанционных образовательных технологий в учебный процесс теоретических дисциплин, учебной практики, промежуточной и итоговой аттестации.

Важным направлением было активное участие в конкурсах профессионального мастерства рабочих профессий по методике «WorldSkills» и Всероссийской олимпиаде. Эта

работа включала в себя организацию, подготовку и участие преподавателей, мастеров производственного обучения, студентов, а также взаимодействие с предприятиями социального партнерства.

Условия осуществления образовательного процесса.

Учебный процесс в техникуме в 2019-2020 учебном году осуществлялся по пятидневной рабочей неделе. Последовательность и чередование теоретических и практических занятий определялась графиком учебного процесса, составленным в соответствии с учебными планами по специальностям и рабочим профессиям.

Для всех видов аудиторных занятий академический час был установлен продолжительностью 45 мин с внутренним перерывом в паре 5 мин и не менее 10 минут после 2-х уроков.

Недельная нагрузка студентов и обучающихся не превышала 36 академических часов в неделю.

Максимальный объем аудиторной учебной нагрузки при освоении основной профессиональной образовательной программы по очно-заочной (вечерней) форме обучения составлял 16 академических часов в неделю.

Для студентов и обучающихся объем учебно-производственной нагрузки не превышал 36 академических часов в неделю.

Время работы студентов и обучающихся на производственной практике на предприятиях не превышало продолжительности рабочего времени, установленного законодательством о труде для соответствующих категорий работников.

Учебно-материальная база

Техникум ведет свою образовательную деятельность в двух здания.

Одно здание, общей площадью 934,6м^2, 1962 года постройки, находится в оперативном управлении, расположено у проходной Луховицкого авиационного завода им. П.А.Воронина - филиала АО «РСК «МиГ». Здесь занимаются студенты 2-х,3-х и 4 - х курсов.

Студенты 1 и 2-х курсов занимаются в здании, общей площадью 1724,9 м^2 . 1962 года постройки. Это здание является собственность АО «РСК «МиГ» и находится у техникума в безвозмездном пользовании. Здание находится в центре города.

Оба здания в этом году оснащены пандусами для обучения учащихся с ограниченными возможностями здоровья. имеют кабинеты и лаборатории с необходимым оборудованием и техническими средствами обучения (проекторами, интерактивными досками, экранами, телевизорами, видеомагнитофонами, DVD плеерами).

В техникуме установлено 95 компьютера:

- лаборатория информационных технологий – 15 шт.,
- лаборатория баз данных технологий – 11 шт.,
- кабинеты информатики – 24 шт.,
- мобильный компьютерный класс- 12 ноутбуков,

- методический кабинет – 2 шт.;
- библиотека – 4 шт.,
- административно-хозяйственные кабинеты – 17 шт.,
- бухгалтерия – 10 шт.

На всех компьютерах установлено лицензионное программное обеспечение: MS Windows 7, MS Windows 10, MS Office 2007,2010 антивирусные программы.

Лаборатория информационных технологий, оснащена интерактивной доской. 21 компьютеров техникума объединены в локальную сеть, вся сеть имеет доступ в Интернет. Создана медиатека по специальным и общепрофессиональным дисциплинам. Имеются следующие программы:

- Компас 3D V17;
- Inventor 17
- Вертикаль 2.0;
- MS Access 2007;
- Системы T-FLEX CAD; T-FLEX Технология; T-FLEX ЧПУ 2D
- Диплом стандарт СПО;
- Библиотека 1.0;
- 1С Бухгалтерия

Программы для тестирования студентов и обучающихся:

- Журнал результатов тестирования My Test Server;
- Модуль тестирования My Test Student;
- Редактор тестов My Test Editor.

Библиотечный фонд техникума

Библиотека профессионального образовательного учреждения является важным структурным подразделением, участвующим в учебно-воспитательном процессе в целях обеспечения права участников образовательного процесса на пользование библиотечно-информационными ресурсами.

В федеральном государственном стандарте профессионального образования существенное место уделено требованиям к условиям реализации стандарта. Библиотека рассматривается в стандарте как важнейший компонент учебного процесса, а также как одно из условий его реализации.

В 2019-2020 учебном году перед библиотекой стояли следующие задачи:

- Обеспечение учебно-воспитательного процесса и самообразования путём библиотечного и информационно-библиографического обслуживания студентов и педагогов. Оказание помощи в деятельности преподавателей и студентов в образовательных проектах.
- Формирование у читателей навыков независимого библиотечного пользователя: обучение пользованию книгой и другими носителями информации, поиску, отбору и критической оценке информации.

- Совершенствование традиционных и освоение новых библиотечных технологий. Обеспечение возможности наиболее полного и быстрого доступа к документам. Оказание методической консультационной помощи педагогам, студентам в получении информации.
- Сбор, накопление и обработка информации и доведение её до пользователя. Проведение внеклассной работы на базе источников информации, имеющихся в библиотеке.
- Развитие содержательного общения между пользователями, воспитание культуры общения.

Полноценная деятельность библиотеки невозможна без грамотной организации фондов.

Библиотечный фонд техникума

Книжный фонд библиотеки, из него: - учебная литература -учебно-методическая литература	41677 экз. 23488 экз. 18189 экз.
Вид издания: - печатные - электронные - аудиовизуальные	 41030 экз. 632экз. 15 экз.
Обеспеченность литературой	80%
Приобретено в 2019-2020году	1183 экз.
Подписка в 2020 году	12 изданий
Читальный зал: - площадь - компьютеров	79 кв.м 4 шт.

Основные перспективные задачи техникума на 2019-2020 учебный год – обновление и модернизация материально-технической базы профессиональной образовательной организации

В этом году учебное заведение подключено к платформе ЭБС Znanium, это надежная издательская платформа для распространения учебной и научной информации. Это тысячи книг в электронной форме эксклюзивно представлены на платформе ЭБС Znanium..

ЭБС поддерживает все основные информационные процессы в библиотеке учебного заведения, поэтому произведения распределены по всем основным действующим профессиональным классификаторам.

В ЭБС предусмотрен архив изданий произведения. Структура ЭБС содержит несколько модулей, образующих единую информационную образовательную среду:

- основной модуль — ЭБС Znanium.com,
- аналитический модуль — Discovery Znanium,
- справочный модуль — Энциклопедия Znanium.

Все модули обладают единой авторизацией

Библиотека принимала участие в воспитательной и гуманитарно-просветительской деятельности техникума, формировании у студентов социально необходимых знаний и навыков, гражданской позиции, профессиональных интересов, пропаганде культурного наследия. Количество мероприятий проводилось по плану работы библиотеки. Ежемесячно проводилось оформление стенда к памятным и знаменательным датам. В рамках историко-патриотического воспитания особое внимание уделено дням воинской славы России.

Цель этих мероприятий предоставить более полную информацию о празднике, рассказать об этих событиях, познакомить с историей.

Оформлялся информационный стенд и выставки печатных изданий.

Подписка на периодические издания, методическую литературу в 2019-2020 учебном году производилась за счет бюджетных средств техникума. На начало учебного года осуществлена подписка на 12 наименований газет и журналов.

Производственная база

для проведения практических занятий, учебной и производственной практики

Основной базой производственной практики по техническим специальностям является Луховицкий авиационный завод – филиал АО «РСК «МиГ». На территории комплекса имеется учебный цех, площадью 253 м^2, и учебный класс для теоретической подготовки, площадью 40 м$^{2.}$ В учебном цехе имеется два участка: слесарный и механический со следующим оборудованием:

— 26 слесарных верстаков,
— 2 гильотинных ножниц,
— 2 заточных станка,
— 3 настольных сверлильных станка,
— 1 напольный сверлильный станок,
— 2 ручных листогиба,
— 1 пневматичекий пресс,
— 1 поверочная плита,
— 1 ленточная пила модели «Корвет 35»
— 1 листогиб модели ROP -20\100
— 1 универсальный токарный станок
— 1 универсальный фрезерный станок.
— Пневматические дрели

Здесь проходит учебная слесарная практика, практические занятия по дисциплинам, связанным с обработкой на металлорежущем оборудовании.

В этом учебном году была оборудована мастерская для рабочей профессии «Оператор станков с программным управлением» токарным и фрезерным станками с ПУ. В электромонтажную мастерскую установлены электромонтажные стенды для проведения демонстрационного экзамена по компетенции «Электромонтаж».

Кадровый потенциал техникума

Состав и квалификация	Штатные педагогические работники	Совместители
Всего педагогических работников	27	5
Возраст:		
До 30 лет	2	-
От 30 до 55 лет	20	3
Свыше 55 лет	5	2
Образование педагогических работников:		
Высшее	25	5
Среднее профессиональное	1	0
Начальное профессиональное	0	0
Категория педагогических работников:		
Высшая категория	15	0
1 категория	10	0
2 категория	-	0
Без категории	8	5
Средняя зарплата (тыс. руб.)	69,4	13.3
Прошли курсы повышения квалификации	18	
Прошли аттестацию	8	-
Повышение квалификации	11	-

Особенности образовательного процесса

Все реализуемые программы по подготовке квалифицированных рабочих и специалистов среднего звена имели базовый уровень.

Региональная направленность образовательного процесса формировалась по требованиям предприятия работодателя АО «РСК «МиГ». Специалисты завода привлекались к оценки качества образования, определения уровня квалификации рабочих профессий, разработке критериев оценки конкурсных заданий.

В учебном процессе широко применялись информационные и дистанционных технологий, которые стали актуальны в условиях повышенной эпидемиологической опасности и режима самоизоляции.

Преподавателями и мастерами производственного обучения широко использовались платформы «Цифровой колледж Подмосковья», «Discord», «Zoom», мобильные мессенджеры.

Большое внимание в техникуме уделялось организации досуга студентов.

Главными задачами были:

- вовлечение обучающихся в различные виды деятельности,

- стимулирование к творчеству,

- участие в мероприятиях разного вида,

- расширение культурного пространства.

Техникумовские мероприятия:

1. День знаний 1 Сентября;
2. День солидарности против терроризма;
3. Всероссийский День трезвости;
4. День учителя;
5. Конкурс чтецов, посвященный Дню лицеиста;
6. Посвящение в студенты;
7. «День народного единства»;
8. День Матери;
9. 1 декабря – международный день борьбы со СПИДом;
10. Новогодняя дискотека;
11. «Как-то раз под Новый год»;
12. День российского студента;
13. «Авиационный фейерверк»;
14. Чтобы помнили…«Блокада Ленинграда»;
15. «День Святого Валентина»;
16. 23 февраля;
17. 8 Марта;
18. «Победный Май» (он-лайн);
19. Дни профориентации;
20. Родительские собрания для родителей будущих абитуриентов;
21. Дни открытых дверей;
22. Последний звонок;
23. Военно-патриотические мероприятия;
24. Спортивные соревнования;
25. Здоровьесохраняющие мероприятия;
26. Экскурсионные поездки;
27. Выпускной бал.

Волонтерские акции:

1. 11 сентября – День трезвости;
2. День донора;
3. «От всей души!» - акция посвященная Дню пожилого человека;
4. «Твори добро!» - новогодняя акция для ГКУСО МО «Луховицкий социально-

реабилитационный центр для несовершеннолетних»;

Участие в районных мероприятиях:

1. Участие в районной акции «Наш лес – посади свое дерево»;
2. Участие в открытии творческой экспозиции «Мир увлечений Луховичан»;
3. «Литературная гостиная»;
4. Участие в интеллектуальной игре «ЛухQuiz»;
5. Участие в районной конференции «Шаги правовой грамотности»;
6. Участие в интеллектуальной игре «Брейн-Ринг»;
7. Участие студентов 1-х курсов в мероприятии «Рождественские встречи»;
8. «Студенческий десант»;
9. Участие в районной игре «Брейн-Ринг», грамота за участие;
10. Участие в митинге, посвященном снятию Блокады Ленинграда;
11. Участие в мероприятии «Финансовая грамотность благополучие и независимость в будущее»
12. Организаторы мероприятия «Страницы истории родного края» – I место (Хромов Андрей, Петроградский Вячеслав);
13. «Студенческая весна»:
    - направление «Музыкальное» – I место (Чижов Сергей), II место (Костин Данила), участие (Шнарев Никита);
    - направление «Театральное» - II место (Бокля Оксана), участие (Иванова Злата);
    - направление «Танцевальное» I место (танцевальный коллектив «Sunrise»)
14. Молодежная игра «Вокруг света и обратно»;
15. Посещение выставок и музеев, а так же экскурсии на предприятия города и района;

<u>Участие в областных и российских конкурсах и мероприятиях:</u>

1. Всероссийская научно-практическая конференция «XXV Виноградовские чтения» - участие (Чижов Сергей);
2. Областной конкурс «Профессия в кадре» - III место (Клочков Илья), участие (Панчищин Андрей, Хромов Андрей)
3. Организаторы областного семинара-практикума «Земляки, которыми гордится край» - I место (Хромов Андрей, Комарова Анастасия);
4. Областной конкурс «Героям Отечества посвящается…» участие (Бокля Оксана, Чучаев Дмитрий);
5. Областная конференция «Волонтер – супергерой или обычный человек» (Хромов Андрей, Овчинников Владимир)

В качестве органов самоуправления студентов и обучающихся в техникуме действовал Студенческий совет. В состав органов самоуправления входят наиболее организованные, ответственные студенты и обучающиеся с активной жизненной позицией, стремящиеся к образованию и развитию.

В течение учебного года проводились совещания Студенческого совета с заместителем директора по учебно-воспитательной работе по вопросам успеваемости, пропусков занятий и поведения студентов и обучающихся. Также проводились совещания Студенческого совета по вопросу проведения мероприятий, участия в городских мероприятиях, акциях и митингах.

В 2019-2020 учебном году под руководством Студенческого совета студенты и обучающиеся участвовали в мероприятиях разного уровня.

В техникуме проводилась большая работа по охране здоровья обучающихся; мониторингу, анализу и профилактике правонарушений.

С этой целью в 2019-2020 учебном году были проведены следующие мероприятия:

реализован план по профилактике безнадзорности и правонарушений среди обучающихся при содействии ОМВД России по г.о. Луховицы, комиссии по делам несовершеннолетних и защите их прав Администрации г.о. Луховицы;

организована работа Совета по профилактике правонарушений;

выявлены социально незащищенные семьи;

организованы встречи с наркологом ЛЦРБ, с инфекционистом ЛЦРБ, с социальным работником ЛЦРБ, заведующей кабинетом по профилактики ЛЦРБ, с инспектором ОДН ОМВД РФ по г.о. Луховицы, с сотрудниками Коломенского центра «Жизнь»;

проведены здоровьесберегающие акции;

проведены родительские собрания по профилактике вредных привычек, а также профилактики суицидов;

отслеживалась занятость обучающихся, состоящих на внутритехникумовском учете, на учете в КДН и ЗП и учете в ОДН в свободное время;

проводились индивидуальные беседы с обучающимися и их родителями (законными представителями).

Осуществлялся контроль за правильностью проведения занятий физической культурой (в соответствии с их распределением по физкультурным группам, исходя из состояния здоровья (основная, подготовительная, специальная группа).

Воспитанию здоровых, физически крепких студентов, способных достойно представлять техникум, способствует большая спортивно-массовая работа, которая организуется в соответствии с календарным планом спортивно – массовой и оздоровительной работы.

Спортивная работа проводится как во время учебных занятий, так и во внеаудиторное время.

В техникуме работают спортивные секции. Во время занятий в них, студенты повышают свое спортивное мастерство, готовятся к участию в спортивных соревнованиях.

Студенты техникума ежегодно принимают активное участие в спартакиаде среди профессиональных образовательных организаций Московской области, областных, районных и городских соревнованиях.

В 2019-2020 учебном году под руководством руководителя физического воспитания Котова Романа Николаевича и преподавателя физической культуры Глазковой Людмилы Александровны прошли следующие мероприятия:

№	Мероприятия внутритехникумовские	Дата проведения
1	Проведения Дня здоровья среди студентов техникума	13 сентября 2019
2	Проведение турнира по мини-футболу среди студентов техникума	15-21 октября 2019
3	Проведение турнира по шашкам среди юношей и девушек техникума	14 ноября 2019
4	Проведение турнира по настольному теннису среди студентов техникума	25 ноября 2019 – юноши 26 ноября 2019 - девушки
5	Проведение турнира по баскетболу среди студентов техникума	11 декабря 2019 – юноши 12 декабря 2019 - девушки
6	Проведение зональных соревнованиях по мини-футболу в рамках Спартакиады среди обучающихся профессиональных образовательных организаций МО	25 декабря 2019
7	Проведение личных соревнований по стрельбе среди юношей и девушек техникума	10 февраля 2020
8	Проведение соревнований среди студентов техникума «К защите Отечества готов!»	18 февраля 2020
9	Проведение спортивного праздника «А ну-ка, девушки!» среди студентов техникума.	06 марта 2020
10	Проведение соревнований по волейболу среди студентов техникума	10-20 марта 2020

Зональные и обласные мероприятия

	Мероприятие	Место проведения	Дата проведения	Результат
1	Участие в фестивале ГТО	г. Луховицы	12.09.2019	
2	Участие в открытом областном турнире по футболу среди СУЗ	г. Коломна	27.09.2019	4 место
3	Участие в легкоатлетическом кроссе в рамках Спартакиады среди обучающихся профессиональных образовательных организаций МО	г. Павловский Посад	02.10.2019	
4	Участие в спортивно-развлекательной игре «Большие гонки» среди студенческих команд	г. Луховицы	03.10.2019	1 место
5	Участие в летней Спартакиаде среди призывной и допризывной молодежи г.о. Луховицы	г. Луховицы	22.10.2019	4 место
6	Участие в соревнованиях по плаванию в рамках Спартакиады среди обучающихся профессиональных образовательных организаций МО	г. Серпухов	20.11.2019	18 место
7	Участие в районной военно-спортивной игре «Служу Отечеству»	г. Луховицы	22.11.2019	1 место -Данилова Анастасия 2 место – Жильцов Роман 3 место – Панчищин Андрей
8	Участие в спортивно-развлекательной игре «Большие	г. Луховицы	24.11.2019	5 место

	гонки» в зачет V Спартакиады среди трудовых коллективов г.о. Луховицы.			
9	Участие в зональных соревнованиях по настольному теннису в рамках Спартакиады среди обучающихся профессиональных образовательных организаций МО	г.Воскресенск	04.12.2019	7 место
10	Участие в соревнованиях по стритболу в зачет V Спартакиады среди трудовых коллективов г.о. Луховицы.	г. Луховицы	15.12.2019	4 место
11	Участие в лично-командном турнире по шашкам в зачет V Спартакиады среди трудовых коллективов г.о. Луховицы.	г. Луховицы	21.12.2019	2 общекомандное место 3 место – Яфаева Дарья
12	Участие в зональных соревнованиях по мини-футболу в рамках Спартакиады среди обучающихся профессиональных образовательных организаций МО	г. Луховицы	25.12.2019	5 место
13	Участие в лично-командном турнире по шахматам в зачет V Спартакиады среди трудовых коллективов г.о. Луховицы.	г. Луховицы	12.01.2020	3 место – Камагина И.В. 4 общекомандное место
14	Участие в зимней Спартакиаде среди призывной и допризывной молодежи г.о. Луховицы	п.Красная Пойма	29.01.2020	
15	Участие в соревнованиях по сдаче норм ГТО в зачет V Спартакиады среди трудовых коллективов г.о. Луховицы.	г. Луховицы	02.02.2020	3 место
16	Участие в международном турнире «Кубок Гражданской Авиации - 2020»	г. Москва	08-09.02.2020	2 место в серебряном плей-офф
17	Участие в лично-командных соревнованиях по стрельбе из превматической винтовки в зачет V Спартакиады среди трудовых коллективов г.о. Луховицы	г. Луховицы	18.02.2020	2 место – Денисов Данила
18	Участие в открытых военно-спортивных соревнованиях среди обучающихся общеобразовательных организаций г.о. Луховицы.	г. Луховицы	19.02.2020	1 место
19	Участие в районном военно-спортивном празднике, посвященного Дню защитника Отечества	п.Красная Пойма	25.02.2020	3 место в общекомандном зачете
20	Участие в зональных соревнованиях по баскетболу в	г.Воскресенск	26.02.2020	2 место

	рамках Спартакиады среди обучающихся профессиональных образовательных организаций МО			
21	Участие в соревнованиях по настольному теннису в зачет V Спартакиады среди трудовых коллективов г.о. Луховицы.	г. Луховицы	27.03.2020	4 место

Стипендиальное обеспечение, формы социальной поддержки

Всем студентам и обучающимся выплачиваются:

Государственная академическая стипендия	530 рублей
Социальная стипендия (при наличии ответствующих документов)	795 рублей
Денежная компенсация питания (ежедневно):	13 руб.
Студентам по специальностям СПО	
Обучающимся по профессиям СПО	93.27

В техникуме обучается 15 детей – сирот и детей, оставшихся без попечения родителей. 7 из них находятся на полном государственном обеспечении. Им выплачиваются:

1. Государственная академическая стипендия в размере 530 рублей в месяц (при отсутствии академических задолженностей).
2. Государственная социальная стипендия в размере 795 рублей в месяц.
3. Бесплатный проезд по фактической стоимости.
4. Компенсация стоимости питания (287,79 рублей будни, 316,57 рублей выходные, праздничные и каникулярные дни).
5. Ежегодная денежная компенсация на приобретение одежды, обуви и другими предметами вещевого довольствия (на юношу – 63833,82рублей; 66702,79 рублей -девушкам).
6. Ежегодное пособие на приобретение учебной литературы и письменных принадлежностей в размере 3-х месячной социальной стипендии.
7. Денежная компенсация на одежду, обувь, мягкий инвентарь и обмундирование при выпуске (юношам – 132053,44 рублей)
8. Единовременное денежное пособие выпускникам, из числа детей-сирот ГОУ, не продолжающих обучение по очной форме (20000 рублей).

В этом учебном году удостоены стипендии Правительства Российской Федерации обучающиеся группы ТЭО 2-20: Груздев Даниил, Горенков Сергей, Гауэрт Владислав.

Отмечены благодарственными письмами Губернатора Московской области родители студентов: Фролова Дмитрия – группа ТМ 4-28 (Фролова Юлия Сергеевна, Фролов Геннадий Викторович), Лаптев Даниил Владимирович – группа ТМП 3-29 (Лаптева Наталья Николаевна).

Результаты деятельности, качество образования.

Результаты итоговой государственной аттестации.

Формой оценки степени и уровня освоения обучающимися образовательной программы является итоговая аттестация.

В отчетном году государственная итоговая аттестация проводилась по трем специальностям:

15.02.08 *Технология машиностроения,*
24.02.01 *Производство летательных аппаратов,*

13.02.11 *Техническая эксплуатация и обслуживание электрического и электромеханического оборудования*

и по одной программе подготовки квалифицированных рабочих:

15.01.32 *«Оператор станков с программным управлением».*

Программы итоговой государственной аттестации разрабатывались ведущими цикловыми комиссиями по специальностям и утверждались директором техникума после их обсуждения на заседании методических (цикловых) комиссий и педагогическом совете с участием председателей государственной аттестационной комиссии.

Вид итоговой государственной итоговой аттестации определился в соответствии с Государственными требованиями «Порядка проведения государственной итоговой аттестации по образовательным программам среднего профессионального образования».

Государственная итоговая аттестация по специальностям проводилась в виде выполнения и защиты дипломного проекта. Государственная итоговая аттестация по профессии «Станочник» проводилась в виде выполнения выпускной практической квалификационной работы и защиты письменной экзаменационной работы.

В этом году в условиях сложной санитарно-эпидемиологической обстановки итоговая аттестация была проведена с применением дистанционных образовательных технологий согласно приказа и рекомендаций Министерства Просвещения Российской Федерации и Министерства Образования Московской области. Для этого были внесены дополнения в локальные акты и изменения в программы итоговой аттестации.

Результаты государственной итоговой аттестации

в 2019-2020 учебном году

Вид итоговой аттестации		Защита дипломного проекта (очно/о-з)						ВСЕГО (очно/о-з)	
Шифр и наименование специальности, по которой проводилась итоговая аттестация		15.02.08 Технология машиностроения		24.02.01 Производство летательных аппаратов		13.02.11 ТЭО			
№ п/п	Результат ГИА	кол-во	%	кол-во	%	кол-во	%	кол-во	%
1	Всего выпускников	24	100	23	100	28	100	75	100
2	Допущены к дипломной проекту	24	100	23	100	28	100	75	100
3	Средний балл	3,96		3,8		4,14		4	
4	Качество знаний в %		62,5		61		82		68,5
5	Присвоена квалификация	24	100	23	100	28	100	75	100
6	Количество дипломов с отличием	4		2		0	4	10	

Все студенты, допущенные к защите, выдержали испытание.

Государственная аттестационная комиссия отмечает хорошие знания и качество дипломных работ, выявленные в процессе ГИА. Рекомендовано к внедрению 4 проектов по специальности 24.02.01«Производство летательных аппаратов», 2 проект по специальности 13.02.11 ТЭО и 4 проекта по специальности 15.02.08 «Технология машиностроения»

В этом учебном году завершила обучение и прошла итоговую аттестацию группа подготовки квалифицированных рабочих по профессии 15.01.32 «Оператор станков с программным управлением». Итоги ГИА представлены в таблице:

Шифр и наименование профессии, по которой проводилась итоговая аттестация		15.01.32 Оператор станков с программным управлением	
№ п/п	Результат ГИА	кол-во	%
1	Всего выпускников	22	100
2	Допущены к дипломной проекту	22	100
3	Средний балл	4,04	
4	Качество знаний в %		82
5	Присвоена квалификация	22	100
6	Количество дипломов с отличием	0	0

В среднем по отношению к общему количеству выпускников на «отлично» защитилось 31% выпускников, на «хорошо» - 35%, на «удовлетворительно» - 34%.

Сведения о трудоустройстве выпускников (по состоянию на 15.07.2020)

ГБПОУ МО "Луховицкий авиационный техникум"																
Прогноз распределения выпускников 2020 года по укрупненныи группам специальностей и профессий на 15 июля 2020г.																
Наименования укрупненных групп специальностей (УГС)	Распределение выпускников 2020 года по каналам занятости															**ИТОГО**
	Намерены продолжить обучение			Подлежат призыву в армию			Будут трудоустроены			Не определились с трудоустройством			Планируют уйти в отпуск по уходу за ребенком			
	профессия	специальность	Итого	профессия	специальность	Итого	профессия	специальность	Итого	профессия	специальность	Итого	профессия	специальность	Итого	
ИТОГО	**0**	**11**	**11**	**18**	**44**	**62**	**4**	**19**	**23**	**0**	**0**	**0**	**0**	**1**	**1**	**97**
13.00.00 Электро- и теплоэнергетика	0	5	**5**	0	17	17	0	6	**6**	0	0	**0**	0	0	**0**	**28**
15.00.00 Машиностроение	0	4	**4**	18	12	30	4	8	**12**	0	0	**0**	0	0	**0**	**46**
24.00.00 Авиационная и ракетно-космическая техника	0	2	**2**	0	15	15	0	5	**5**	0	0	**0**	0	1	**1**	**23**

Распределение средств бюджета техникума (в руб.)

Финансовый план (годовой бюджет)		55580670,39
Расходы бюджета		54188430,30
В том числе по статьям бюджетной классификации		
211	Заработная плата	37433283,29
212	Прочие выплаты	202571,77
213	Начисления по оплате труда	10732433,62
221	Услуги связи	123792,77
222	Транспортные услуги	0
223	Коммунальные услуги	2287911,61
225	Услуги по содержанию имущества	371757,70
226	Прочие услуги	1739733,58
262	Пособие по социальной помощи населению	0
290	Прочие расходы	47675,60
310	Увеличение стоимости основных фондов	724041,43
340	Увеличение стоимости материальных запасов	525228,93

Использование средств от предпринимательской деятельности (оказание платных образовательных услуг) и средств за счет добровольного пожертвования социальных партнеров (в рублях) в 2019-2020год

Финансовый план (годовой бюджет)		3765301,56
Расходы бюджета		3096696,84
В том числе по статьям бюджетной классификации		
211	Заработная плата	1650347,07
212	Прочие выплаты	139139,43
213	Начисления по оплате труда	478172,01
223	Коммунальные услуги	0
225	Услуги по содержанию имущества	0
226	Прочие услуги	55000,00
290	Прочие расходы	191150,00

310	Увеличение стоимости основных средств	579888,33
340	Увеличение стоимости материальных запасов	3000,00

Социальное, государственно-частное партнерство

Основным социальными партнером техникума является Луховицкий авиационный завод имени П.А.Воронина - филиал АО «РСК «МиГ», с которым заключен двухсторонний Договор № 7012785 о совместной деятельности в обеспечении совершенствования содержания образования, организации образовательного процесса, контроля качества образования и материально-технического обеспечения образовательного процесса техникума, направленного на подготовку инженерно-технических кадров и высококвалифицированных рабочих самолетостроительных специальностей для предприятия.

Заключены договора о сотрудничестве с ООО «ФЕРРУМ», АО «Мособлгаз», ЗАО НПСФ «Штурм-снаряжение и экипировка», Союзом "Торгово-промышленная палата Луховицкого муниципального района Московской области".

Социальные партнёры оказывают большую помощь в предоставлении баз практик, мест для проведения стажировки преподавателей общепрофессиональных дисциплин и профессиональных модулей и мастеров производственного обучения с применением современных инновационных технологий. Специалисты предприятий оказывают помощь в рецензировании рабочих программ по дисциплинам, профессиональным модулям и производственной практике, активно принимают участие в проведении квалификационных испытаний, конкурсов профессионального мастерства, уроков-экскурсий, конференций, семинаров, возглавляют комиссии государственной итоговой аттестации по всем специальностям, по совместительству являются преподавателями в техникуме, осуществляют рецензирование и консультирование курсовых и дипломных проектов.

В этом учебном году на производственных площадях и оборудовании корпорации «МиГ», с участием специалистов завода был проведен внутренний и региональный открытые Чемпионаты WorldSkills Russia по компетенции «Производственная сборка изделий авиационной техники». Для конкурса была выделена производственная площадка агрегатно-сборочного цеха, подготовлен необходимый инструмент и оборудование. Заместитель начальника цеха по подготовке производства Болдарева Людмила Владимировна принимала деятельное участие в подготовке и проведении Чемпионата.

Техникум сотрудничает с Луховицким Центром занятости населения и Комитетом по образованию Луховицкого муниципального района.

Наш техникум работает по сетевому взаимодействию с другими образовательными учереждениями Московской области. Заключены договора с Коломенским институтом Московского политехнического университета, с ГАПОУ МО «Профессиональный колледж «Московия», с ГБПОУ МО «Раменский колледж», с ГБПОУ «Павлово-Посадский техникум».

Оценка деятельности образовательного учреждения

«Луховицкий авиационный техникум» включен в число образовательных учереждений Московской области по апробации 4-х образовательных программ по ФГОС

ТОП-50. В этом учебном году мы закончили первый, второй и третий курс по этим специальностям и рабочей профессии:

- 25.02.06 Производство и обслуживание авиационной техники
- 09.02.07 Информационные системы и программирование
- 15.02.15 Технология металлообрабатывающего производства
- 15.01.32 Оператор станков с программным управлением

В этом учебном году техникум получил аттестаты по аккредитации ЦПДЭ для проведения демонстрационного экзамена как промежуточной аттестации выпускников по специальностям «Производство летательных аппаратов» и «Технология машиностроения» по компетенции «Инженерный дизайн CAD (САПР)»

Наши успехи, будни, праздники, региональные мероприятия, участие в региональных конкурсах профессионального мастерства постоянно находят отражение в прессе городского округа Луховицы, авиационного завода им. П.А.Воронина – филиала АО «РСК «МиГ», главного телеканала города ИНКО-ТВ:

https://youtu.be/n3Eg0nnKudQ;

https://www.youtube.com/watch?v=rhsrmTu59tA

Заключение. Перспективы развития техникума

На основании анализа проделанной работы можно констатировать, что программа развития и показатели дорожных карт техникума за отчетный период выполнены.

Намечены следующие задачи на следующий год:

- развитие механизмов социального партнерства, целевой контрактной подготовки кадров и сетевого взаимодействия;
- развитие и реализация дуального обучения, инновационных образовательных технологий и методов;
- расширение учебно-материальной базы с учетом требований образовательных программ и современного производства;
- обеспечение реализации прав обучающихся на получение качественного профессионального образования по выбранной программе;
- формирование ценностей, связанных с профессиональной и общечеловеческой культурой;
- работа по обеспечению инклюзивного образования;
- мониторинг состояния рынка труда и трудоустройство выпускников;
- организация и участие в олимпиадах и конкурсах профессионального мастерства;
- участие в региональном проекте «Цифровой колледж» в Подмосковье.
- дальнейшее развитие приоритетных проектов «Путевка в жизнь школьникам Подмосковья – получение профессии вместе с аттестатом»
- реализация национального проекта «Билет в будущее»
- работа по программам дополнительного обучения в рамках федерального проекта «Старшее поколение»;
- дальнейшее развитие формата дистанционного обучения;
- работа по образовательным программам ТОП-50;

- организация и проведение демонстрационного экзамену как составной части итоговой аттестации выпускников техникума;
- организация стажировки педагогических работников на предприятиях, обучение и сертификация преподавателей и мастеров производственного обучения как экспертов проведения Чемпионатов WSR и демонстрационного экзамена;
- расширение внебюджетной деятельности.